С Великим праздником Победы!

Среда, 8 мая 2013 года

КРАСНОЕ ПРИКАМЬЕ

Газета выходит с 13 августа 1919 года

ГАЗЕТА ГОРОДА САРАПУЛА И САРАПУЛЬСКОГО РАЙОНА

№ 108-112 (21 151)

ПОЗДРАВЛЯЕМ!

УВАЖАЕМЫЕ ВЕТЕРАНЫ, ФРОНТОВИКИ, ТРУЖЕНИКИ ТЫЛА! ДОРОГИЕ ЗЕМЛЯКИ!

Примите сердечные поздравления с Днем Великой Победы! Это один из самых светлых праздников нашей страны. Праздник славы и гордости. День памяти и поклонения великому подвигу защитников Отечества, отстоявших в войне с фашистами его свободу и независимость.

68 лет минуло с того дня, когда отгремели последние бои Великой Отечественной. Путь к Победе был долгим и сложным. Но наши отцы и деды выстояли в этой самой жестокой и кровопролитной схватке с врагом. Вместе с миллионами советских людей на фронте сражались тысячи представителей Удмуртии. Каждый второй из них погиб, защищая Родину, проявив беспредельную любовь к ней, мужество, несокрушимость духа.

Победы на полях сражений достигались не только храбростью и героизмом воинов Советской Армии, но и ежедневным подвигом тружеников тыла. Работая без выходных, получая скудный продовольственный паек, постоянно ожидая весточки с фронта от отца, мужа, сына или брата, жители Удмуртии думали не о собственном благополучии, а о том, чтобы как можно больше сделать для фронта, для успешной битвы с фашистами. Мы навечно сохраним священную память о народном подвиге.

Пример героев войны и тружеников тыла - основа воспитания молодого поколения в духе патриотизма и любви к Отчизне. Мы благодарны вам, дорогие ветераны, что вы находите возможность встречаться со школьниками и студентами, рассказывать им о трудных днях российской истории. Вы и ваш богатый жизненный опыт необходимы нам в нашей повседневной работе.

Мы понимаем, что наш долг - создать все условия для счастливой жизни победителей, укрепить и преумножить ваши достижения во имя процветания Отечества. Ради этого сделано многое, но работа будет продолжена. Это наша святая обязанность перед вами.

От всей души желаю вам доброго здоровья, благополучия, счастья, любви, новых свершений во благо родного края и нашей Великой Родины!

Президент Удмуртской Республики
А. Волков.

Уходил на войну молодым...

Он и сейчас держится молодцевато, но нездоровье давно уже дает о себе знать

С Днем Победы Михаила Сергеевича Роева поздравляют ученицы Сигаевской школы

В неполные восемнадцать лет в 1943 году Михаил Роев добровольно отправился в военкомат, чтобы попасть на фронт и защищать Родину. Паренек из с. Гурково Омской области попал в танковую часть, базировавшуюся в составе 1 Украинского фронта в г. Чернигове.

- Кто здесь сибиряки? Выйти из строя, - скомандовал командир, выбирая физически крепких ребят. Так волею судьбы Михаил Роев стал десантником на танке Т-134.

Продолжение на с. 6.

Редакция газеты «Красное Прикамье» приглашает на работу корреспондента и рекламного агента.

Справки по тел. 4-12-93.

не покупайте обыкновенные ОКНА

ЖДИТЕ!

Реклама

ЭКСИ
Центр коррекции зрения «ЭКСИ»

Бесплатная консультация для отбора на платное лечение катаракты.
Ведущие хирурги Республиканской офтальмологической больницы проводят уникальные операции удаления катаракты ультразвуком через микроразрез глаза на новом высокотехнологичном оборудовании с имплантацией искусственного хрусталика.

18 мая Поликлиника ГБ №1, ул. Азина, 35 «а», каб. 12.
Тел. 4-14-38. При себе иметь амбулаторные карты.

ИМЕЮТСЯ ПРОТИВОПОКАЗАНИЯ. НЕОБХОДИМА КОНСУЛЬТАЦИЯ СПЕЦИАЛИСТА.

РЕКЛАМА

Пропускает № ПФ-05-00070 от 12 января 2012 г. выд. УПМО УР.ф.

Пенсионный кредит

отдых солнечный сулит!

Оформите кредит «Пенсионный» **до 1 июля** и участвуйте в розыгрыше **путёвки на двоих на море!**

БыстроБанк

Сарапул, ул. Азина, 46, тел. 4-04-88

*Конкурс проводится с 1.04.13 по 1.07.13. Для участия в конкурсе необходимо оформить кредит «Пенсионный» на срок от 6 мес. Написать письмо на тему «На пенсии жизнь только начинается» и отправить его в адрес Банка. Автор лучшего письма получит путёвку на двоих (стоимостью 50 т.р.). Ещё два письма будут отмечены призами по 10 т.р. Подведение итогов конкурса – 1.08.13. Подробности об организаторе, количестве призов и порядке их получения по телефону: 8-800-333-22-65 или на сайте www.bystrobank.ru. ОАО «БыстроБанк». Лицензия ЦБ РФ №1745. Реклама.

ПОГОДА **СРЕДА** +13°С... +15°С, без осадков. **ЧЕТВЕРГ** +12°С... +14°С, без осадков. **ПЯТНИЦА** +19°С... +21°С, без осадков.

9 МАЯ

Эх, путь-дорожка фронтовая…

16 октября 1942 года Ивана Павлова призвали в армию и направили учиться в военно-медицинское училище в г. Ашхабаде

Курс обучения был ускоренный, и уже через несколько месяцев молодого солдата направили в Ленинград, оттуда в 67-ю действующую армию в 630-й полевой подвижной госпиталь военфельдшером.

Затем назначили начальником медпункта в пушечно-артиллерийскую ордена Суворова II степени бригаду Резерва Главного Командующего (РГК). Всю войну прошел в составе этой бригады. И с поля боя раненых под обстрелом приходилось выносить, и с разведчиками ходить в боевые рейды, и медицинской помощью, питанием и снабжением бойцов заниматься.

Свою первую боевую награду медаль «За отвагу» Иван Павлов получил за спасение летчика. Было это так. Наш самолет упал на нейтральной полосе, которая обстреливалась немцами. По-пластунски с санинструктором добирался Иван до сбитого самолета. Под шквальным огнем летчика удалось вытащить из обстреливаемой полосы. Но спасать пришлось уже двоих, так как санинструктор был тоже ранен. И подобных эпизодов в боевой биографии Ивана Кузьмича Павлова было немало.

Закончил войну в Латвии, в местечке Тукамсе на Рижском взморье. Неизгладимое впечатление осталось у Ивана Кузьмича от капитулирующих солдат одной из немецких частей, которые шли сдаваться с белыми полотнищами из простыней.

Но наступление победы медсанбатовцы отметили гораздо позднее. Пришлось вылавливать по лесам сопротивлявшихся власовцев. За боевые заслуги Иван Кузьмич награжден также двумя орденами Отечественной войны I и II степени, медалями «За боевые заслуги», «За победу над Германией в Великой Отечественной войне 1941-1945 гг.», медалью Жукова, юбилейными медалями.

После окончания войны И. К. Павлов продолжил военную службу в составе группы советских войск в Германии. В 1963 году был переведен в Ташкент начальником медсанчасти автомобильного батальона. В общем, всю жизнь посвятил медицине. Удостоен знака «Отличник здравоохранения».

Военным стал и сын Ивана Кузьмича Александр Иванович. В Сарапул с семьей он переехал после назначения в дислоцирующуюся здесь автомобильную бригаду. Впоследствии перевез в наш город и родителей. Как и отец, Александр Иванович дослужился до звания подполковника.

Н. Дударева,
В. Карманов (фото).

УВАЖАЕМЫЕ ЖИТЕЛИ САРАПУЛЬСКОГО РАЙОНА!

Позвольте от всей души поздравить вас с Днем Великой Победы! Мы вспоминаем о беззаветном героизме и самопожертвовании простых людей, отдавших жизни за свободу и независимость нашей Родины, и склоняем головы перед ними. Мы чествуем ветеранов – участников тех исторических событий. Чем дальше уходят годы войны, тем полнее и ярче проявляется величие героического подвига народа, мужественно отстоявшего нашу Родину в невиданно жестокой борьбе с фашизмом. В благодарной памяти потомков навсегда сохранятся мужество и героизм нашего народа, проявленные в суровые годы военных испытаний.

В канун величайшего всенародного праздника от всей души желаем ветеранам войны, всем труженикам тыла и жителям района крепкого здоровья, счастья и радости, мира и светлых дней вам и вашим семьям!

И. Асабин, Глава Сарапульского района, секретарь Политсовета местного отделения партии «Единая Россия».
А. Шарафутдинов, Глава Администрации Сарапульского района.

На передовой

Глядя на подтянутую фигуру, военную выправку ветерана Великой Отечественной войны Владимира Матвеева, трудно поверить, что через три года он отметит 90-летие

Владимиру Андреевичу и по сей день впору форма, которую он носил больше полувека назад. Он активен и жизнерадостен (до недавнего времени постоянно ходил на лыжах), занимается огородом, с удовольствием рассказывает о цветах, которые разводит...

Войну 14-летний Володя Матвеев встретил в родной деревне под Смоленском. Мать, он и младшая сестренка уже собирались переезжать в Брест-Литовск, где жили старшие сестры, вышедшие замуж за офицеров, уже собрали и отправили багаж. И тут - роковое для страны сообщение Молотова. Попытались было все-таки уехать, но пришлось вернуться.

Фашист активно наступал на Смоленск, бомбил город и окрестности. Три года продлилась оккупация. Владимир Андреевич вспоминает, как жили в бане, как за помощь партизанам свирепствовали каратели.

Перед отступлением немцы собрали комиссию в деревенской школе, на которой выбирали молодежь для работы в Германии. Володю не взяли: слишком был хилый. Но за Родину постоять все же мог – вскоре он был призван на фронт.

Владимир Матвеев воевал на передовой, в пехоте, был командиром станкового пулемета «максим» на 2-м Белорусском фронте, командовал которым легендарный Жуков:

- Раза три видел я Георгия Константиновича, - делится воспоминаниями ветеран, - широкая шея, кожаная куртка и сапоги на лисьем меху. Серьезный был командир, дисциплина в войсках – строжайшая.

Владимир Андреевич участвовал в освобождении Белоруссии (только Витебск пытались отбить несколько раз), Прибалтики, дошел до Берлина. Его формирование входило в Германию уже вторым эшелоном. Из тех, кто первыми брал город, выжили немногие, вся Эльба была в крови и трупах.

Победу Владимир Матвеев встретил в немецкой казарме. Жуков дал на «разгул» три дня. Ветеран хорошо запомнил воздвигнутый в парке Магдебурга памятник первому канцлеру Германии Отто фон Бисмарку, который предостерегал от войны с русскими и, как потом выяснилось, оказался прав.

Среди боевых наград Матвеева - медали «За боевые заслуги», «За отвагу» (ее он получил за то, что вынес из окружения раненого командира), орден Красной Звезды, орден Отечественной войны II степени.

После мая 1945-го часть Владимира Андреевича еще два года дислоцировалась в немецком городе Магдебурге. После ее расформирования ему предложили на выбор для продолжения службы три военных округа. Он выбрал Уральский. Служил в Пермском крае в артиллерийском корпусном полку, затем в части топографов, которая дислоцировалась в Сарапуле. Прослужив 35 лет, уволился в звании прапорщика.

И. Соколова,
Л. Зайцева (фото).

УВАЖАЕМЫЕ ВЕТЕРАНЫ ВЕЛИКОЙ ОТЕЧЕСТВЕННОЙ ВОЙНЫ! УВАЖАЕМЫЕ САРАПУЛЬЦЫ!

Сердечно поздравляем вас с Днем Победы.

В нашей стране это самый дорогой и светлый праздник. Радость победы, завоеванной беззаветным мужеством на фронте, самоотверженным трудом в тылу, и через шестьдесят восемь лет так же сильна, как в мае 45-года. Через поколения передается память о великом подвиге народа, защитившего в смертельной схватке с фашизмом нашу Родину и весь мир от угрозы порабощения.

Низкий поклон участникам Великой Отечественной войны и труженикам тыла за мир и счастье.

От всей души искренне желаем всем крепкого здоровья, благополучия и всего самого доброго.

С праздником, с Днем Великой Победы!

А. Наумов, Глава города Сарапула, секретарь Политсовета местного отделения партии «Единая Россия».
А. Сизов,Глава Администрации г. Сарапула.

Нам запрещали плакать

Победа ковалась не только на боевых фронтах, заводах и фабриках, колхозах и совхозах, но и в госпиталях

Сложно переоценить самоотверженный подвиг врачей, фельдшеров, медсестер, санитарок, день и ночь работавших для того, чтобы поднять на ноги солдат Великой Отечественной. Вчерашние школьницы выносили раненых из-под обстрелов на своих плечах, лечили их в нечеловеческих условиях, становились для них душевной поддержкой.

Каждый год фельдшер, старший лейтенант медицинской службы Люция Зайцева (в девичестве Ижболдина) надевает свои боевые награды, среди которых медаль «За победу над Японией», орден Отечественной войны II степени, и вспоминает свои дороги войны...

В ноябре 1943 года юная выпускница Сарапульского медучилища была направлена в Малую Пургу, куда был эвакуирован из Москвы военный госпиталь. Проработав там несколько месяцев, Люция Васильевна попросилась на фронт:

- Когда пришла разнарядка на двух фельдшеров, мы с подругой Аней Кривохиженко решили – поедем. Начальница госпиталя Екатерина Федоровна не хотела нас отпускать (своих работников не хватало), а пришлось.

Две-три недели ждали мы направления на пересыльном пункте в Свердловске. После уже в Читинской области вручили нам пакет с документами, дали продовольственные талоны (на кусок хлеба и сала) и отправили к месту службы в Забайкалье. Прибыли мы в Даурский гарнизон. Подруга пошла служить фельдшером в полк, а я в госпиталь.

Приняли меня хорошо, откормили (поварихи при виде моей худобы сначала даже плакали), выдали обмундирование.

Люция Васильевна служила старшей медсестрой хирургического отделения. Когда развернулись ожесточенные бои с японцами на северо-востоке Китая, ее госпиталь сняли и отправили вслед за войсками. В день проходили по восемь-десять километров, оперировали днем и ночью, в палатках. Довелось Люции Васильевне и «понюхать пороху»:

- Видя столько смертей, мы с девчонками первое время сильно плакали, а потом нам запретили. В основном, говорят и пишут о боях на западных фронтах, про восток – мало. А ведь многие из тех, кто выжил в боях с немцами, полегли именно в схватке с японской армией.

Однажды поступил нам приказ: добраться до китайского города Чаньчуня и занять брошенный японцами госпиталь. Уже на подъезде к городу понимаем, что здесь идет настоящая битва, стреляют все чаще. Начальник госпиталя майор Назаров кричит: «Отступать права не имеете!». Тут в одну из наших машин попадает снаряд, какой-то военный, майор, пытается нас развернуть обратно. Мы спрятались в траншеях, переждали стрельбу и заняли госпиталь. От него остались буквально только стены – японцы перед уходом «постарались»...

После капитуляции Японии

молодой фельдшер почти год прослужила в штабе 36-й армии в Чаньчуньской медсанчасти. В 1946 демобилизовалась и вернулась в родной Сарапул и еще несколько месяцев поднимала на ноги раненых в эвакогоспитале 98/82, который располагался в здании нынешней городской Администрации. Затем Люция Васильевна трудилась фельдшером в здравпункте артели «Интруд», инструктором по трахоме райздравотдела пос. Балезино, была фельдшером автороты, которой командовал ее муж, боевой офицер, танкист. С ней она объехала полстраны.

С 1956 по 1980 годы Люция Зайцева проработала выездным фельдшером на Сарапульской станции «Скорой помощи», а потом еще несколько лет, уже будучи на пенсии, там же диспетчером.

И. Соколова,
Л. Зайцева (фото).

ДОРОГИЕ ДРУЗЬЯ! С ГЛУБОКИМ УВАЖЕНИЕМ И САМЫМИ ДОБРЫМИ ЧУВСТВАМИ ПОЗДРАВЛЯЮ ВАС С ДНЕМ ПОБЕДЫ!

Для всех россиян День Победы - это действительно праздник со слезами на глазах. Отдавая дань памяти погибшим фронтовикам, ушедшим из жизни ветеранам, чествуя ныне здравствующих, мы понимаем: благодаря их мужеству на передовой и героическому труду в тылу была достигнута победа. В первую очередь это праздник тех, кто знал и видел войну, кто сражался и трудился во имя мира, счастья и добра.

Земной сыновний поклон вам, дорогие наши ветераны! Пусть стороной обойдут вас печали и невзгоды,отпустят хвори и болезни, пусть теплота сердец близких людей согревает ваш жизненный путь, а ваши дома никогда не покидают мир и согласие.

С праздником вас! С Днем Победы!

Депутат Государственного Совета УР,
Председатель Попечительского Совета БФ «Родное Прикамье»,
Генеральный директор
ООО «КОМОС ГРУПП»
А. Шутов.

День Победы

С ПРАЗДНИКОМ ПОБЕДЫ!

Без малого семь десятилетий минуло с того дня, когда весь мир облетело известие о капитуляции фашистской Германии. Но и сегодня этот великий день – 9 мая 1945 года является главным, объединяющим всех нас праздником. Все меньше становится тех, кто с оружием в руках завоевал Победу на фронтах Великой Отечественной, кто ковал Победу в тылу. Но память о них, вступивших в «смертный бой» за свободу и независимость Родины, хранят сегодня их дети, внуки, правнуки.

Низкий поклон вам, ветераны! Здоровья, семейного благополучия! Подвиг ваш живет и будет жить в веках как напоминание и завет потомкам.

Депутаты Государственного Совета Удмуртской Республики **Алексей Прасолов и Алексей Малюк.**

Шел третий год войны

В 1944 году моему отцу Павлу Степановичу Козлову было всего 17 лет, но он рвался на фронт, вновь и вновь приходя в военкомат с заявлениями. И добился своего - 19 ноября 1944 года он был призван в действующую армию и направлен в Троицкую военно-авиационную школу

А по окончании ее воздушный стрелок Павел Козлов в составе 621-го штурмового авиаполка прибыл на фронт. Отец летал на штурмовике ИЛ-2, который фашисты называли «летающим танком».

За первый же свой боевой вылет воздушный стрелок Павел Козлов был награжден медалью «За отвагу». Экипаж ИЛ-2 получил боевое задание - уничтожить группу фашистских истребителей. Задание было выполнено. Но при возвращении на родной аэродром их самолет был подбит. Экипаж чудом остался в живых. Им удалось посадить самолет и успеть выбраться из него, а через несколько минут машина взорвалась. Это было на вражеской территории, но фашисты, видимо, решили, что экипаж погиб, и на поиски никого не отправили. А ночью отец и его боевые товарищи ползком пересекли линию фронта и вернулись к своим.

После этого удачного боевого крещения старший сержант Павел Козлов воевал - летал, уничтожая врага, - до Победы. Освобождал Прагу, участвовал в штурме Берлина, о чем свидетельствуют боевые награды, которые бережно хранятся в нашей семье.

Вернулся домой, работал машинистом паровоза, инженером, оператором на железной дороге. Очень любил спорт, был отличным футболистом (может быть, кто-то из ветеранов спорта его помнит). А еще он был очень хорошим мужем и замечательным отцом. И я сегодня стараюсь воспитать своего внука так, чтобы он был похож на прадедушку.

С. Ксандинова.

Мой прадед - герой

Когда я была совсем маленькой, мама читала мне книги о русских богатырях, добрых, сильных и смелых. А потом я узнала о войне и подумала, что мой прадед - рядовой Великой Отечественной Василий Васильевич Крюков тоже из когорты былинных богатырей

Мой прадед родился в д. Горбуново Сарапульского района и работал в колхозе, когда началась Великая Отечественная война. Записался добровольцем, окончил курсы связистов и 1 мая 1942 года был направлен к месту назначения в г. Смоленск. Прощаясь, он сказал моей прабабушке: «Ухожу бить немцев и без победы не вернусь. Береги детей и знай, что я всегда любил вас...»

Прабабушка получила от прадеда всего два письма: первое - с дороги, когда они ехали в эшелоне, второе и последнее - с фронта, которое сохранила его дочь Нина, моя бабушка.

«...Вчера был страшный бой, мне пришлось под пулями ползти с катушкой провода. Вокруг рвутся снаряды, мины, но связь я должен восстановить. Я выполнил приказ, связь была восстановлена. Но опять пришлось после боя хоронить своих товарищей, вот именно к этому я еще не могу привыкнуть, родная. Я очень скучаю, так хочется всех вас обнять, да просто заглянуть в твои глаза. Здесь, на фронте, все ценности жизни кажутся иными. Завтра снова в бой, снова смерть друзей... Но одно я знаю точно: мы победим, мы выстоим. Привет всем родным и друзьям. Не плачь, я вернусь, родная...»

В начале 1943 года семье сообщили, что Крюков Василий Васильевич пропал без вести в боях под Смоленском. И только в 2008 году, просматривая «Книгу Памяти» Удмуртской Республики, мы нашли в ней имя нашего прадеда и узнали, что он не пропал без вести, а погиб в бою 25 ноября 1942 года и похоронен в д. Щукино Смоленской области. Бабушка Нина заплакала и сказала, что очень рада тому, что у ее отца есть могила.

К сожалению, я никогда не видела своего прадеда, но в нашей семье хранится память о нем, передается из поколения в поколение. И я, когда вырасту, обязательно расскажу о прадеде своим детям.

Такие солдаты, как мой прадед, действительно были героями той страшной войны. Они шли в бой, они горели в танках и самолетах, они погибали, но знали, что все это - во имя спасения Родины, во имя нас с вами. Вот кто является настоящим лицом России - солдаты Великой Отечественной, в ряду которых стоит и мой прадед Василий Крюков. Спасибо тебе, прадедушка, спасибо вам, рядовые войны, за то, что мы живем, что у меня есть папа, мама, сестренка, за то, что я учусь, да просто за мир, в котором живу.

Екатерина Иванова, школа 1.

Вспоминая отца

Война ломает тысячи судеб и семей, рушит надежды и мечты, забирает миллионы жизней...

Капитолине Линдиной было всего пять лет, когда началась Великая Отечественная война. Ее отец Иван Филиппович Чурин работал руководителем связи в пос. Ува. Ему дали бронь, но, несмотря на это, он решил идти на фронт. У Капитолины Ивановны до сих пор хранится его трудовая книжка, последняя запись в которой датирована 24 июня 1941 года: «Освобожден от занимаемой должности».

- В этот день папа сел в машину, где были все, кто ехал на фронт. Я сидела у него на коленях. Когда машина тронулась, он отдал меня маме. Я помню этот момент до сих пор. Помню выражение лица отца. И слезы матери...

Через несколько дней пришло письмо от отца из Агрыза. Он писал о том, что в поездах везут много оружия, танков и людей.

Больше от отца писем не было. Мама, Дарья Павловна, куда только ни писала, чтобы узнать о судьбе мужа. Надежда, что когда-нибудь на пороге родного дома она увидит его, не покидала маму до самой смерти.

- Мне было тогда девять лет, но я хорошо помню 9 мая 1945 года, - рассказывает Капитолина Ивановна. - Все бегут. Кто плачет, кто песни поет, слышна гармонь. Моя мама плакала. Отец так и не вернулся.

Летом 1945 года Дарья Павловна узнала, что вернулся домой друг и бывший коллега ее мужа Николай Кудряшов. Несмотря на поздний час, она побежала в соседнюю деревню, чтобы встретиться с ним и хоть что-то узнать о любимом муже. Ведь ей рассказали, что он видел его.

Листочек с записью того, что она узнала, хранится в семейном архиве: «Я с Иваном Филипповичем Чуриным встречался в ноябре 1944 года на реке Одер. 125 див., в роте связи. Ордена имелись следующие: орден Отечественной войны II степени, орден Красной Звезды, а остальные не приметил. Фронт был 1-й Украинский. Командующим фронтом был маршал Советского Союза Конев...»

И после Победы Дарья Павловна делала запросы, но ей приходили только извещения о том, что Иван Филиппович Чурин пропал без вести. Одно из них сохранилось: «Извещение от 22 июля 1946 года. Пропал без вести в октябре 1941 года».

История эта и вправду загадочна. По документам отец пропал, но то, что есть свидетели, что Иван Филиппович еще в 1944 году был жив, не дает покоя Капитолине Ивановне. Она до сих пор ищет своего отца. Вместе с детьми пишет письма в архивы, пытаясь хоть что-то узнать...

Е. Шуклина, Л. Зайцева (фото).

Пол-Европы - в солдатской шинели

Внешне он напоминал Дон Кихота и Максима Горького одновременно. Сухощавый, собранный и очень ответственный. Журналист, беззаветно преданный своей профессии, краевед, писавший летопись г. Сарапула, он в расцвете творческих сил ушел из жизни. А подточила его здоровье война, которая была в его жизни

Александр Решетов был призван на действительную военную службу в октябре 1940 года. Служил в военно-воздушных войсках на дальнем Востоке. Осенью 1941 года 4-ю маневренную воздушно-десантную бригаду, где Александр Решетов был помощником командира минометного взвода, перевели в Подмосковье. Каждый день группы десантников подразделения выполняли специальные задания в тылу врага.

В октябре 1942 года взвод минометчиков был переброшен в Сталинград. Подразделение сражалось в районе кирпичного завода. Дни и ночи не прекращались бои на улицах города, в котором каждый дом стал крепостью. От стен Сталинграда в составе отдельного учебного батальона 40-й гвардейской стрелковой дивизии Александр Александрович Решетов прошел с боями до р. Миус, там был ранен осколком в ногу, но остался в строю. По направлению командования вскоре он был направлен на учебу в Ивановское военно-политическое училище, после чего лейтенант Решетов продолжил службу в политотделе 57-й армии. Первоначально был назначен командиром отдельного учебного батальона по политчасти, затем инструктором политотдела 62-й гвардейской артиллерийской бригады. Артбригада, где воевал А. А. Решетов, участвовала в освобождении Вены, Чехословакии.

Рядовой, помкомвзвода, замполит батальона, инструктор политотдела сражался на Сталинградском, 3-м Украинском, Донском фронтах – в самом пекле. И как в песне поется, прошагал в солдатской шинели половину Европы.

За боевые подвиги А. А. Решетов награжден орденами Красной Звезды, Отечественной войны I степени, медалями «За оборону Сталинграда», «За взятие Будапешта», «За освобождение Белграда», болгарской медалью Отечественной войны 1944-1945 гг.

После победного мая Александр Решетов до октября 1945 года нес службу по охране Будапешта. Вернувшись в Сарапул, продолжил прерванную войной журналистскую работу, которую начинал в «Красном Прикамье» еще совсем юным в 1937 году. Затем работал в газетах «Советской Удмуртия», «Удмуртской правде». Человек пишущий, он никогда не вспоминал о войне и не оставил об этом периоде своей жизни никаких записей. Но в Сталинграде, в котором приходилось отвоевывать каждую пядь земли и который в послевоенное время уже был переименован в город-герой Волгоград, побывал вместе с женой Ираидой Петровной в туристической поездке.

- Он лучше экскурсовода ориентировался на местности, - вспоминает вдова фронтовика. - Мы побывали там, где его часть начала наступление. В городе, еще не залечившем раны военных лет, оставалось еще много «экспонатов», напоминавших о военной битве, таких, как легендарный дом Павлова.

К боевым наградам А. А. Решетова в мирное время добавились награды за добросовестный труд. Он награжден медалью «За доблестный труд в ознаменование 100-летия со дня рождения В. И. Ленина», бронзовой медалью за достигнутые успехи в развитии народного хозяйства СССР, медалью «Ветеран труда». А. А. Решетову присвоено звание «Почетный гражданин города Сарапула».

Н. Дударева.

Фото из архива семьи Решетовых.

САРАПУЛ — ЕДИНСТВЕННЫЙ В РОССИИ!

История города - наше богатство

Неофициальная хроника

Поколение советских людей, спасшее человечество от фашистского порабощения, достойно уважения и памяти, которые переживут века

К этому поколению относится и наш земляк Дмитрий Семенович Бабкин (1900-1989), литературовед, доктор филологических наук, человек с интереснейшей биографией. Крестьянский сын из д. Лысово Сарапульского уезда, пройдя через огненные фронты гражданской войны, он закончил два вуза и стал членом Академии наук СССР. Но в 1941 году ему, «человеку мира», пришлось прервать научное литературное творчество и стать «человеком войны»

1941 год. Дмитрий Бабкин живет в Ленинграде, работает в Институте русской литературы АН СССР (Пушкинский Дом). Ему 40 лет, он полон новых творческих замыслов, касающихся изучения творчества А. Н. Радищева и В. В. Капниста. По поручению академика С. И. Вавилова он готовит ряд статей о М. В. Ломоносове. У него прекрасная семья, которой он очень дорожит: жена Дора Соломоновна (в девичестве Шемина), историк по образованию, и две дочери - одиннадцатилетняя Наташа и двухлетняя малышка Танечка. Начавшаяся война грубо вмешалась в их жизнь, как и в судьбы тысяч наших соотечественников.

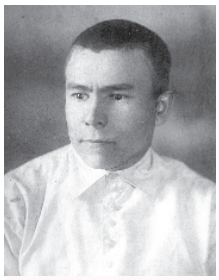

Дмитрий Бабкин - студент Ленинградского университета, август 1927 года

Ленинград был объявлен фронтовым городом. Жители его мужественно встали на боевую вахту. На заводах, в учреждениях развернулась запись добровольцев, началось срочное формирование дивизий народного ополчения. В Институте русской литературы в народное ополчение записалось десять человек, в их числе был и Дмитрий Бабкин. А Доре с дочерьми пришлось эвакуироваться на восток, сначала в Кировскую область, а затем в г. Молотов (Пермь). Вернулись они в Ленинград лишь в 1944 году, после снятия блокады. Память о долгих годах разлуки, о том, что пришлось пережить на фронте Дмитрию, в далеком Молотове - Доре хранят письма, находящиеся в фондах нашего музея. Это и есть неофициальная хроника Великой Отечественной войны.

В июле 1941 года Дмитрий Бабкин получил назначение в саперную роту 2-й Гвардейской дивизии народного ополчения. Со 2 августа начал работать в редакции дивизионной газеты. Был корреспондентом газет «Сталинское Знамя», «Пехотинец», «Знамя Победы».

«Не так это и страшно, как со стороны может казаться, - писал он. - Быстро выработалось равнодушное отношение к смерти. На фронте смерть дело обычное. Если ее боятся, то нельзя и воевать». (18 сентября 1941 года).

«За десять месяцев работы в газете я приобрел немалый опыт, - читаем мы в письме от 19 апреля 1942 года. – Можно сказать, стал истым газетчиком. Правда, быть военным корреспондентом труднее, чем в гражданской печати. Здесь нужно знать военное дело, не говоря уже о риске для жизни. Со стороны о воинах ничего не напишешь путного, надо обязательно побывать на их месте и вместе с ними испытать «упоение в бою», как сказал поэт. Это «упоение» чертовски увлекательная штука: люди, увлеченные боем, забывают все, кроме одной цели. Часами, днями, неделями выслеживают противника, убивают, скашивают его пулеметным огнем и приобретают боевую славу».

Фронтовая газета выходила раз в три дня. Газета была специфически красноармейская, статьи писались сугубо на конкретном материале.

«…Работать приходится порядочно, но это меня не утомляет. В боевых условиях писать о людях, героически выполняющих свои задачи, всегда приятно. И им отрадно видеть себя в печати. Недавно я встретил одного лейтенанта, о котором я писал почти год назад, он был тогда еще простым бойцом. Он до сих пор носит мой очерк у себя в кармане, часто показывает его своим друзьям. Другой случай. Зимой я написал очерк «Клятва на могиле погибшего командира батареи». Этот очерк бойцы отвезли семье погибшего в Ленинград, и он был для них большим утешением. Дети в память об отце положили этот простой газетный очерк под стекло за раму…. Так что моя работа, хотя и газетная, но приносит людям утешение, значит, полезна». (20 июня 1942 года.)

В письмах к родным Д. С. Бабкин подробно описывал фронтовой быт:

«… На фронте мы живем в окопах и землянках, которые называются блиндажами. В этих блиндажах безопасно, пули и осколки снарядов не пробивают толстую крышу блиндажа. Ночью спать приходится, не раздеваясь, в шинели и сапогах. У меня есть хороший друг - винтовка, с ней я вместе сплю». (9 сентября 1941 года.)

«Война - суровая вещь, но и не все на войне гибнут!» (19 января 1942 года.) «…На передовой вышел из блиндажа, рядом упала немецкая мина. Я ждал с полминуты - не разорвалась. Какое счастье! Никогда в жизни я еще так не радовался. Мне захотелось петь. Целый день я напевал разные песенки, перебрал все мотивы и слова, какие только помнил…» (3 ноября 1941 года.).

«Последние 14 дней я находился в маленькой четырехместной комнате, похожей на купе в железнодорожном вагоне. По размерам, пожалуй, теснее, чем купе. Койки в два яруса, подвесные, проход между ними такой, что только-только может человек протиснуться. Это купе не на колесах, и не в доме, а глубоко под землей. Принадлежит оно одному из полевых госпиталей. Внутри хотя и тесно, но чисто, горит электричество, проведено радио, для чтения есть книги, приносят газеты». (28 мая 1944 года.)

«В одном из боев в прошлом году наш домик, в котором мы ночевали, разбило снарядом. Второпях кто-то из красноармейцев надел на себя один мой кожаный сапог, а мне оставил кирзовый на два размера больше. Так я и ходил всю зиму: один сапог кожаный, другой кирзовый, один сапог 41, другой 43. При желании можно было бы, конечно, обменять их, но я не хотел. Мне вспоминалась народная примета - если обувь разная, то человек нигде не заблудится, т.е. это к счастью. Нынче летом я те сапоги обменял, т. к. кирзовый сапог совсем развалился, но память о них вот, осталась». (14 октября 1942 года.)

В августе 1942 года майора интендантской службы Д. С. Бабкина перевели на работу в более крупную газету «Знамя Победы».

В обязанности Дмитрия Семеновича входило подписание к печати большой газеты и ведение контроля еще за восемью печатными газетами. Работать приходилось частично ночами, сон дробился на части, но теперь у Д. С. Бабкина появилась возможность чаще бывать в Ленинграде по делам службы, поскольку его высшее начальство находилось в городе.

Как же жил блокадный Ленинград? В августе 1941 года в городе еще было спокойно, «до сих пор врагу не удалось сбросить на Ленинград ни одной бомбы» (из письма от 8 августа 1941 года). В октябре начались обстрелы. 29 января 1942 года Д. С. Бабкин отмечал: «Ленинградцы держатся с удивительным героизмом, основная масса духом не падает, живет надеждой на скорую победу над врагом».

Но уже в октябре 1942 года картина была другая: «…Город очень обезлюдел, улицы пустынны, как каменные коридоры Петропавловской крепости. Когда идешь по улице, то слышишь гул собственных шагов». (14 октября 1942 года.)

«Вчера днем при мне был жуткий обстрел нашего квартала. У Андреевых (соседей) высыпались все стекла, хорошо, что в комнатах никого не было, а то бы могли быть жертвы. Я вышел из их комнаты на пять минут раньше до разрыва снарядов. Снаряды (два, один за другим) попали в соседний с нами дом. Бьют, мерзавцы, тяжелыми. Один снаряд пробил три этажа и разорвался в Красном уголке. При мне вытаскивали из-под обломков кирпича и балок погибших людей. На улице передо мной у мальчика оборвало осколком руку. Всего бедного залило кровью. Хороший интеллигентный мальчик, очевидно, шел в школу. Мужественно перенеся нестерпимую боль, он навзрыд тихо заплакал. Чем я мог утешить невинную жертву! Подошла какая-то машина, и мы его посадили в кабину. По его бледному личику текли крупные чистые слезы. У управдома Филиппова в соседнем с нами доме раздавило обрушившимся потолком жену. Сам он сидел в конторе и продолжал выписывать ордера на фанеру для вставки в выбитые окна. Руки у старика тряслись, он водил по воздуху карандашом и долго не мог написать нужной ему строчки. Наша дворничиха Татьяна подметала на улице снег, ее оглушило воздушной волной. Всего виденного не перескажешь…» (18 января 1944 года.)

Д. С. Бабкин - кандидат филологических наук, в рабочем домашнем кабинете, 1960 год

Немцы отходили, уничтожая и разрушая все вокруг.

«В городах и населенных пунктах никого нет, немцы или угнали наш народ к себе в Германию, или частично расстреляли, - писал Д. С. Бабкин 26 января 1944 года. - *На дверях некоторых домов русские жители оставили короткие надписи, что их угоняют в Германию. В ближайшие дни я собираюсь объехать все те места, которые с горечью мы покидали осенью 1941 года. В Пулковской обсерватории я тогда зарыл в подвале комплект тогдашней нашей дивизионной газеты в память о наших первых боях. Думалось тогда, что они сохранятся. Но, увы! От здания обсерватории остался лишь мелкий щебень. В Пушкине также большие разрушения. Со многих уцелевших замков немцы поснимали с крыш даже железо. От памятника Пушкину остался лишь один пьедестал. Замечательные столетние липы в парке спилены для противопехотных завалов. Плотина на озере взорвана, немцы хотели укрыться за водяным валом, но это все равно их не спасло от гибели. Трупы этих разорителей валяются всюду».*

Родные Д. С. Бабкина вернулись в Ленинград лишь летом 1944 года. О том, как они жили в эвакуации, с какими трудностями пришлось им столкнуться на новом месте, рассказывают нам их письма, обращенные к Дмитрию Семеновичу.

Итак, в начале войны Дора Соломоновна с двумя дочерьми выехала из Ленинграда в Кировскую область, откуда их «с невероятными трудностями» вывез в г. Молотов (Пермь) муж сестры Анатолий. Младшая дочь тяжело заболела, пришлось поместить ее в клинику. И - огромное горе: смерть малютки Танечки. Дора в отчаянии писала мужу: *«Прошу простить меня, что доставляю такое горе…»* Единственной поддержкой были письма от мужа с фронта.

«В тяжелую для нас годину, - призывал муж, - не падай духом. С бодрым, здравым настроением легче будет перенести все невзгоды. Тем более тебе, милая, надо держаться крепче, чтоб сохранить Наташу. Она с тобой, и я вверил ее тебе».

Доре Соломоновне очень трудно было приспособиться к новым условиям жизни. *«В Молотове не прописывают. Сейчас уже город переполнен. Я все еще не работаю»,* - писала она мужу 14 декабря 1941 года. Весной 1942 года Доре все же удалось найти работу по специальности – учителем по истории и Конституции.

«В конце концов, попала в школу. Ходить очень близко. Получаю завтраки, обеды, сахар. И Наташе могу брать. Так что хлебца у нас с дочерью 1 кг 200 г в день. А это уже достаточно вполне. Я чувствую себя на своем месте. …Обстановка работы в школе мне показалась совершенно иной, чем в Ленинграде… Теперь о нас не беспокойся. Мы живем хозяйственно, независимо… Скорее бы кончилась война, жить бы вместе и найти друг в друге утешение в горестях», - писала она мужу 14 марта 1942 года.

Встретились они только через два года. Летом 1944 года Дора с Наташей вернулись в Ленинград. А Дмитрий Семенович продолжал воевать. В сентябре 1944 года он был награжден орденом Отечественной войны II степени.

«Для меня этот орден дорог будет как память о многолетней войне, - писал он дочери 1 октября 1944 года. - Ведь когда-нибудь пройдут годы, поднимутся травой могилы погибших за наше Отечество, люди заживут мирной, спокойной жизнью. Вот тогда я вспомню обожженные дороги войны, по которым я так долго скитался, вспомню томительные годы нашей семейной разлуки с вами, вспомню короткие взволнованные наши встречи в конце нынешнего лета. Многое еще чего мне напомнит тогда этот орден: и приятного, и грустного».

В. Голденкова,
главный хранитель Музея истории и культуры Среднего Прикамья.

Уходил на войну молодым…

Начало на с. 1

А на войне, как на войне. И боевые эпизоды, как слова из песни, не выкинешь. Вспоминая какой-нибудь из них, Михаил Сергеевич начинает волноваться, но, справившись с волнением, продолжает повествование: «Однажды в нашу часть поступила секретная информация о наступлении немецких «тигров». Один из танков прорвался на нашу территорию. И эта мощная машина весом 70 тонн буквально начала перепахивать наши окопы. И получилось так, что моего помощника Николая задавило, а я оказался под танком. Сказать, что было страшно, - ничего не сказать. Когда я выскочил из-под вражеской машины, не растерялся, бросил бутылку с зажигательной смесью, попал в трансмиссию, мотор загорелся. Нам удалось взять живыми в плен командира танка и заряжающего».

За этот подвиг Михаил Сергеевич был награжден медалью «За боевые заслуги».

Во время одного из наступлений бойца Роева ранило в ногу и контузило. Медсанбатовские врачи ногу сохранили, хотя речь шла об ампутации, но в госпиталь раненого солдата везли очень долго. По пути следования все госпитали были переполнены, но все-таки на станции Сорочинск его приняли. Пять месяцев лечился. После выздоровления Михаила Роева направили в Челябинское танковое училище. Здесь курсанты не только штудировали военные науки, но и помогали собирать новые танки СУ-152. Из училища курсантов и танки отправили эшелоном в Германию.

День Победы советских войск над фашистской Германией танкист Роев встретил в г. Гроссборге вблизи от реки Эльбы. Здесь ему вместе с сослуживцами пришлось спасать детей из концлагеря. «Подъехали мы к концлагерю, а детишки - кожа да кости! - ручонки свои показывают: кровь у них брали... - говорит Михаил Сергеевич. - Наши сразу подвезли еду, сладкий горячий чай, накормили их, переодели, каждого врач осмотрел. На территории лагеря было четыре печи-крематория, где сжигали умерших детишек. Лично я со своим взводом разломал три из них. И до сих пор у меня перед глазами стоят обуглившиеся детские косточки. Разве такое позабудешь?»

После окончания войны старшина танкового батальона М. С. Роев в составе группы советских войск служил в Германии до 1950 года. Кроме медали «За боевые заслуги», награжден орденом Отечественной войны II степени, медалями «За победу над Германией в Великой Отечественной войне 1941-1945 гг.», медалью Жукова, юбилейными наградами.

После демобилизации Михаил Сергеевич приехал в Сарапул, где проживал его брат Степан после излечения в одном из сарапульских госпиталей. Работал на электрогенераторном заводе, был председателем Ершовского райпо, заместителем начальника по строительству ДРСУ, откуда и ушел на пенсию. 15 лет Михаил Сергеевич возглавлял Совет ветеранов Сарапульского района. Участвовал в художественной самодеятельности. А одну из песен, которую поют и сейчас разные творческие коллективы, Михаил Сергеевич сочинил с помощью боевых товарищей в 1944 году. Вот несколько строчек из этой песни:

Уходил на войну молодым,
А с войны возвратился седым.
Как пришел, не узнала жена.
Седина ты моя, седина.
Похоронки шли
с разных фронтов,
Поседели и жены бойцов.
Пронеслась над страной,
как волна…
Седина ты моя, седина.
Я родною страною горжусь,
Если надо я вновь заступлюсь.
Встану в строй,
как прикажет страна.
Седина ты моя, седина.

Горькая память детства

Детство, опаленное войной… Эти строки говорят сами за себя. У детей войны не было ни игрушек, ни сладостей, ни отдыха. У них не было детства. Зато были тяжелые будни, голод, трудовые мозоли, слезы утраты…

- Стояли жаркие летние дни. Женщины нашего села собрались в поля проверить траву. Шла пора сенокоса. Мы, ребятишки, побежали вместе с ними. Помню, как они одергивали нас: «Не мешайте, не болтайтесь под ногами!». И вдруг к нам бежит женщина с криками: «Война! Началась война!» - так вспоминает 22 июня 1941 года Тамара Петровна Голубкова. - Мужчин и самых сильных лошадей забрали на фронт. Вся работа легла на плечи женщин и детей.

- Помню, на уборочной наша учительница говорила женщинам: «Вяжите снопы потоньше, ребятишкам очень тяжело их складывать». Помогали мы также убирать лен, картофель, турнепс. Были помощниками мам и по дому, и в огороде, и по уходу за скотом.

Дети войны знают цену хлебу. И в военные, и в первые послевоенные годы хлеб ценился на вес золота. Тамара Петровна вспоминает, как падали в обмороки от увиденного кусочка хлеба…

На базарной площади села стоял столб с огромным репродуктором – здесь собирались, чтобы слушать сводки Совинформбюро. Когда наши отступали - плакали, если удавалось сдержать напор врага - радовались, а когда Красная Армия шла в наступление, то восторгу не было предела. Жизнь селян была единым целым. Вместе читали письма с фронта, вместе плакали, когда приходила похоронка.

День Победы для Тамары Петровны - это радость и слезы: «Плакали от радости и плакали от горя. Ведь многие не вернулись с фронта».

Четверть века проработала Т. П. Голубкова на Сарапульском радиозаводе, 13 лет - на железнодорожной станции. Ветеран труда.

22 года Тамара Петровна возглавляет совет ветеранов железнодорожной станции «Сарапул» и руководит хором ветеранов «Зеленый свет». На протяжении всех этих лет ветераны тесно сотрудничают со школой 9. Не прерывается живая связь поколений.

Е. Шуклина, Л. Зайцева (фото).

12 мая – Международный день медицинской сестры

Сестрички - так ласково называют их пациенты

Трудно себе представить хотя бы одну больницу или поликлинику без медицинских сестер

Хранители традиций - ветераны «сестринской службы» старшая медсестра детского отделения Алевтина Митрошина, процедурная медсестра Светлана Антипина, главная медсестра Татьяна Ковтун и фельдшер-лаборант клинико-диагностической лаборатории Татьяна Быкова (слева направо)

В нашей стране с 1993 года отмечается профессиональный праздник - День медицинской сестры. В двадцатый раз у нас будет повод сказать спасибо медсестрам, которые в будни и праздники на своем посту. Каждый день они помогают бороться с болезнями другим, откладывая «на потом» свои проблемы.

По мнению врачей, на плечи медсестер ложится до 80 процентов всей заботы о больных. Как много порой зависит от «сестричек»! Вовремя помочь лечащему врачу, облегчить страдания больному, сказать доброе слово - ведь зачастую от этого зависит исход болезни. Недаром раньше медицинских сестер называли сестрами милосердия, что отражало не только профессиональную, но и моральную сторону их работы.

Флоренс Найтингейл, организовавшая в 1860 году первую школу медсестер (кстати, именно в ее день рождения по решению Международного Красного Креста отмечается этот праздник), сказала: «Медицинская сестра должна иметь квалификацию троякого рода: научную – для понимания болезни, сердечную – для понимания больного и техническую – для ухода за больными».

В большинстве своем именно такие медицинские сестры работают в Сарапульской инфекционной больнице. Восемьдесят процентов из них имеют высшую и первую квалификационные категории, освоили смежные специальности и успешно осуществляют принцип взаимозаменяемости в работе. Это – говоря официальным языком. А если попроще, то наша инфекционная больница отличается особым отношением к пациентам: глубоким, вдумчивым, профессиональным в сочетании с состраданием и душевной теплотой. И немалая заслуга в этом принадлежит работающим здесь сестрам милосердия.

Кстати сказать, если на Западе по статистике на одну медсестру приходится пять больных, то у нас эта цифра возрастает до двадцати

Уважаемые медицинские сестры г. Сарапула!

Ваш труд всегда был и остается востребованным и уважаемым. От вашей квалификации и профессионализма многое зависит в деле сохранения здоровья людей.

Примите самые искренние слова признательности за ваш нелегкий труд. С праздником! Удачи, везения, тепла уюта, здоровья, счастья и, конечно же, терпения! Будем помнить: быть медсестрою – качественный знак!

Татьяна Ковтун, член правления Региональной ассоциации медицинских сестер Удмуртии.

Достойный труд - достойная зарплата

Под таким девизом Координационный совет профессиональных союзов г. Сарапула провел митинг, посвященный Дню международной солидарности трудящихся

Участники Всероссийской первомайской акции (к горожанам присоединились профсоюзы Сарапульского района) единодушно высказались против повышения тарифов на квартплату и коммунальные услуги, сводящего на нет повышение заработной платы и индексации пенсий.

Отметили, что:

■ в г. Сарапуле по-прежнему высок уровень безработицы;

■ средний уровень заработной платы существенно ниже, чем в Ижевске, Глазове и Воткинске;

■ в тяжелом положении находится сельское хозяйство.

Потребовали, в частности:

✔ от Правительства России:

■ увеличить ассигнования на бесплатное образование и здравоохранение;

■ законодательно ввести пособия в размере прожиточного минимума для матерей, дети которых достигли возраста 1,5 лет, но не обеспечены местами в детских дошкольных учреждениях;

■ довести МРОТ до уровня прожиточного минимума;

✔ от Правительства Удмуртии:

■ индексировать заработную плату работникам бюджетной сферы не ниже, чем в промышленности;

■ обеспечить проведение аттестации рабочих мест в бюджетных учреждениях г. Сарапула в соответствии с законодательством (один раз в пять лет);

■ установить размер базового (минимального) оклада в бюджетных учреждениях на уровне не ниже МРОТ;

✔ от депутатов Государственного Совета Удмуртии:

■ обеспечить ветеранскими льготами граждан, имеющих трудовой стаж: для мужчин – 40 лет, для женщин – 35 лет;

■ увеличить финансирование для решения наиболее острых социальных вопросов: строительство детских садов и повышение заработной платы работникам здравоохранения, образования и культуры;

✔ от органов местного самоуправления:

- запланировать в бюджете 2014 года ввод в эксплуатацию детских дошкольных учреждений с количеством мест не менее 350;

■ содержать в надлежащем порядке в течение всего года основные дороги и привлекать к ответственности исполнителей некачественного ремонта дорог;

✔ от работодателей:

■ обеспечивать своевременную индексацию заработной платы не ниже уровня инфляции;

■ обеспечить минимальный размер заработной платы работников не ниже уровня прожиточного минимума трудоспособного населения в Удмуртии;

✔ от депутатов городской Думы:

■ учитывать предложения профсоюзов при принятии ежегодных планов социально-экономического развития г. Сарапула.

Администрация г. Сарапула сообщает о начале формирования нового состава Комиссии по делам несовершеннолетних и защите их прав на 2013-2018 годы.

Прием документов производится в Администрации города (Красная площадь, 8, каб. 502) до 15 мая (включительно) текущего года. Информация по тел. 4-06-34.

Спасибо вам за вашу работу!

С этих слов начал 30 апреля торжественный прием муниципальных служащих Глава Сарапульского района Игорь Асабин

Глава района Игорь Асабин вручает награду Фирузе Пономаревой

На мероприятии, посвященном Дню местного самоуправления, чествовали наиболее отличившихся муниципальных служащих, у которых теперь есть свой профессиональный праздник.

За достигнутые трудовые успехи и многолетний добросовестный труд грамотой Удмуртской Республики награждены начальник Управления делопроизводства и взаимодействия с органами местного самоуправления Совета депутатов МО «Сарапульский район» Александра Логинова, начальник отдела бухгалтер-ского учета Управления финансов Администрации Елена Лаптева, начальник отдела собственности администрации Мария Глухова.

Почетных грамот Госсовета УР за активную депутатскую деятельность удостоены заведующий Выездинским сельским клубом Александр Королев и заведующая специальным домом для одиноких престарелых граждан и инвалидов Фируза Пономарева.

Почетное звание «Заслуженный работник культуры Удмуртской Республики» присвоено директору Юринского сельского культурного центра Наталье Тепляковой.

Почетной грамотой Правительства УР отмечены Глава МО «Соколовское» Любовь Лихачева, Глава МО «Дулесовское» Сергей Лагунов, ведущий бухгалтер Администрации МО «Девятовское» Елена Пономарева и главный специалист-эксперт МО «Северное» Зольфия Комоцкая.

Почетной грамотой Главы МО «Сарапульское» поощрены электрогазосварщик ООО «Нефтетрубопроводсервис», депутат Совета депутатов МО «Сигаевское» Вячеслав Белецков и индивидуальный предприниматель, депутат Совета депутатов МО «Сигаевское» Наталья Кытманова.

Почетными грамотами Администрации Сарапульского района награждены инспектор по военному учету и бронированию граждан Администрации МО «Соколовское» Светлана Сомова, главный специалист-эксперт отдела экономики и ресурсов Администрации Сарапульского района Марат Кинжалов, главный специалист-эксперт Управления сельского хозяйства Татьяна Рашитова, директор Нечкинской школы Вера Стерхова и участковый госинспектор Нечкинского лесничества Национального парка «Нечкинский» Валентина Суханова.

Встреча поколений

Это мероприятие было организовано совместно администрацией поселения и Сигаевской школой, руководит которой депутат районного Совета Людмила Шеронова

Участниками встречи со школьниками стали ветераны Великой Отечественной войны, труженики тыла, дети войны МО «Сигаевское». Большая команда «старой гвардии» (70 человек) с удовольствием слушала концертные номера в исполнении школьников и артистов РКЦ «Спектр».

С поздравлениями перед ветеранами по случаю предстоящего святого для всех праздника - Дня Победы - выступили Глава Сарапульского района Игорь Асабин и Глава Администрации поселения Олег Никонов.

- В нашей школе в эти дни идет декада, посвященная Дню Победы, - сказала Людмила Шеронова. - Во всех классах организуются встречи с ветеранами, проходят они также и в музее им. 40-го артдивизиона. А закончится декада участием в торжественном митинге у памятника Воину-освободителю.

«Боевой рейд»

Муниципальный этап военно-патриотической игры с таким названием прошел 4 мая в с. Сигаево

Участие в игре приняли ребята из Шадринской, Сигаевской, Мазунинской, Нечкинской, Усть-Сарапульской, Мостовинской, Дулесовской, Уральской и Кигбаевской школ. Со словами приветствия и пожеланиями победы к участникам обратились заместитель Главы Администрации по социальным вопросам Владимир Шумихин и начальник склада по хранению материально-технических средств связи войсковой части 58661-9 Вячеслав Урмаев. Почетным гостем «рейдовцев» стала председатель районного Совета ветеранов Клавдия Подкина.

В ходе игры командам предстояло пройти пять этапов: «Визитка» (конкурс оценивался заочно), «Равнение на героев» (викторина с вопросами о блокаде Сталинграда), «Огневой рубеж» (сборка и разборка автомата), «В здоровом теле - здоровый дух» (отжимание и подтягивание) и «Стрельба».

По итогам игры победу в «Боевом рейде-2013» одержала команда Сигаевской школы (на снимке). Она получила право защищать честь Сарапульского района на республиканском этапе игры в г. Ижевске. Второе место заняла команда Мазунинской школы и третье - Кигбаевской школы.

Накануне 68-й годовщины Победы в Великой Отечественной войне активисты Всероссийской общественной организации «Молодая Гвардия Единой России» вместе с участником боевых действий в Афганистане и Чеченской Республике Николаем Смольниковым возложили цветы к памятнику Воину-освободителю в сквере Победы с. Сигаево.

А. Сибгатуллин, руководитель местного отделения «Молодая гвардия Единой России».

Потрудились ударно!

Местное отделение Сарапульского района партии «Единая Россия» провело накануне Первомая субботник по очистке с. Сигаево

Прошел субботник в рамках месячника по благоустройству. Как отмечают очевидцы, тон в работе задавал Глава района Игорь Асабин. С шутками-прибаутками дело спорилось. Единороссы потрудились на славу! По словам Главы Администрации МО «Сигаевское» Олега Никонова, участники субботника собрали около 35 куб. метров мусора, вложив свою лепту в наведение порядка на сельских улицах.

На связи!

В наш мобильный век без телефона - как без рук. Однако жители д. Юрино были лишены возможности пользоваться качественной сотовой связью, поскольку населенный пункт находится в зоне неуверенного приема сигнала со станции. Позвонить удавалось лишь с какого-либо возвышенного места. И вот буквально на днях связь заработала!

Жители д. Юрино от души благодарят Главу муниципального поселения Николая Хейлу, Главу Сарапульского района Игоря Асабина и депутата Госсовета УР Андрея Шутова за предпринятые меры по организации сотовой связи.

СЕЛЬСКИЕ ВЕСТИ

В ЧЕСТЬ ДНЯ ПОБЕДЫ

В преддверии Праздника Победы в Сарапульском районе проходят торжественные мероприятия. В частности, 6 мая начался традиционный агитпроезд «Без вас Победы быть бы не могло», во время которого персонально чествуются ветераны Великой Отечественной войны, проживающие на территории района. В их адрес звучат трогательные поздравления с Днем Победы, пожилым людям вручаются подарки, перед ними с концертными номерами выступают самодеятельные артисты. Вчера, 7 мая, в большинстве муниципальных поселений состоялись торжественные митинги, а сегодня общерайонный митинг пройдет в с. Сигаево в 10 часов. Начнется он с легкоатлетической Эстафеты мира. А 9 мая в 13 часов в д. Лагуново состоится открытие реставрируемого памятного мемориала односельчанам, павшим на полях сражений Великой Отечественной. Инициатором реставрации памятника является депутат Госсовета УР Андрей Шутов.

ПРИЕМ ДЛЯ ЛУЧШИХ СЕМЕЙ

Глава Сарапульского района Игорь Асабин провел торжественный прием супружеских пар, посвященный Дню семьи. Участниками приема стали 18 пар из всех муниципальных образований-поселений района.

ВСТРЕТИЛИ ПЕРВОМАЙ

1 Мая, в День Весны и Труда, профсоюзные организации работников образования, культуры, агропромышленного комплекса района приняли участие в митинге, который традиционно состоялся в г. Сарапуле.

ПОЛУЧИЛИ ПОДАРКИ

В преддверии 25-летия образования Всероссийского общества инвалидов 355 человек с ограниченными физическими возможностями, состоящие на учете в районной организации инвалидов, получили подарки - продуктовые наборы и поздравительные открытки с добрыми пожеланиями. Как отметил председатель общественной организации Владимир Главацкий, большинство подарков было организовано за счет благотворительной помощи депутатов районного Совета Шамиля Акмалетдинова, Андрея Уланова и предпринимателя Александра Колчина.

«ВМЕСТЕ МЫ СМОЖЕМ БОЛЬШЕ»

Под таким названием в апреле прошел региональный этап Всероссийского фестиваля художественного творчества среди людей с ограниченными физическими возможностями. Представители районной организации инвалидов вошли в число двенадцати лучших исполнителей. А одна из участниц республиканского тура - Настя Шадрина из с. Кигбаево - получила приглашение выступить на заключительном этапе фестиваля, который состоится в августе в г. Москве.

ГОРЯТ ТРАВЫ

С 1 по 4 мая в районе произошло три возгорания травы. Самое крупное из них - в д. Оленье Болото. Пожаром было охвачено 90 гектаров лугов. Как утверждают специалисты противопожарной службы, площадь возгорания могла быть меньше, если бы сигнал о пожаре поступил своевременно. Борьбе со стихией препятствовал ураганный ветер, достигавший скорости 20 метров в секунду, превращающий горящую траву в огненную бурю. Но несмотря ни на что, пожар был потушен. Госпожнадзор призывает руководителей предприятий и организаций, а также граждан быть бдительными и четко соблюдать правила противопожарной безопасности. Как свидетельствует статистика, в основном пожары и возгорания происходят в праздничные и выходные дни.

ПОЛЕЗНЫЙ СЕМИНАР

15 мая в 10 часов в Администрации Сарапульского района состоится семинар по оформлению наградных документов для награждения граждан государственными и ведомственными наградами. Участие в семинаре примет начальник отдела наград Администрации Президента и Правительства УР Татьяна Ивановна Колегова.

Материалы полосы подготовила **Н. Дударева.**
В. Карманов (фото).

Снимаем фуражки перед подвигом героев

Дань памяти павшим и благодарности живым участникам Великой Отечественной войны в понедельник отдавали сарапульские полицейские

Председатель Совета ветеранов органов внутренних дел и внутренних войск МВД по УР Герман Санников (справа) вручает Николаю Паркачеву медаль

Они провели на площади Мужества торжественный митинг, посвященный главному празднику страны.

В мероприятии также приняли участие представители руководства МВД по УР, республиканской и городской ветеранских организаций органов внутренних дел, филиала уголовно-исполнительной инспекции по г. Сарапулу, пожарной части, городской прокуратуры, школьники.

В годы войны на фронт ушел 41 сотрудник сарапульской милиции. В архивных документах сохранились сведения о 12 погибших милиционерах. После 1945 года милицейские ряды пополнили многие фронтовики.

На митинге звучали поздравления с Днем Победы, военные песни в исполнении полицейских, стихи - их читали учащиеся школы с. Уральский, которая с 2010 года носит имя Героя Советского Союза, милиционера Павла Субботина.

Некоторые сотрудники и ветераны были отмечены наградами. Так, председатель совета ветеранов отдела МВД России «Сарапульский» Николай Паркачев был отмечен медалью Российского Совета ветеранов органов внутренних дел и внутренних войск.

Память не вернувшихся с фронтов участники мероприятия почтили минутой молчания. Затем был торжественный марш по площади и три праздничных залпа в честь наступающего Дня Победы.

И. Соколова, В. Карманов (фото).

Праздник «Возрождения»

В канун майских праздников Сарапульская городская общественная организация «Центр немецкой культуры «Видергебурт» («Возрождение») отметила свое 15-летие

Торжественно открыла праздник императрица Екатерина II, подписавшая в 1763 году Манифест «О дозволении всем иностранцам, в Россию въезжающим, поселяться в которых губерниях они пожелают и о дарованным им правам». Ведь российские немцы - это потомки немецких колонистов, переселившихся в Россию в середине XVIII века.

В праздновании юбилея приняли участие не только члены Сарапульского Центра немецкой культуры, но и наши друзья - Центр немецкой культуры г. Ижевска, Немецкой национально-культурной автономии Удмуртии, представители других национально-культурных объединений города, педагоги и учащиеся школ 2 и 7.

До начала мероприятия гости имели возможность познакомиться с разнообразными выставками, на которых были представлены изделия прикладного искусства, детские рисунки и поделки, печатные издания на немецком языке, игрушки, национальные костюмы, предметы быта...

За 15 лет Центром немецкой культуры была проведена большая работа по сохранению и развитию немецкого языка, культуры, обычаев, традиций и обрядов немецкого народа. Одним из ведущих направлений деятельности Центра является работа с трудармейцами и репрессированными: они получают посылки Красного Креста, путевки на лечение, медикаменты. Проводятся национальные праздники, организуются выставки, концерты.

И нынешний юбилейный вечер закончился праздничным концертом, где были и стихи, и песни, и задорные танцы.

Хочется поблагодарить всех, кто принял участие в подготовке и проведении нашего юбилея, и отдельное спасибо спонсорам - Сарапульскому ликеро-водочному заводу в лице директора А. А. Ессена и Сарапульскому хлебокомбинату в лице директора А. М. Малюка.

Н. Антонова (Пенно), председатель ЦНК «Видергебурт».

Поет Нелли Ник

Работает Портал государственных и муниципальных услуг

Для более удобного получения гражданами муниципальных и государственных услуг работают Портал государственных услуг Российской Федерации **http://www.gosuslugi.ru/** и Портал государственных и муниципальных услуг Удмуртской Республики **http://mfc18.ru.**

Портал электронного правительства предназначен для предоставления информации о государственных и муниципальных услугах и функциях, ведомствах, а также для оказания услуг в электронном виде.

На этом портале вы сможете найти информацию об интересующих вас государственных услугах и узнать, как их получить, какое учреждение ответственно за их оказание; какие документы от вас потребуются; куда, когда и к кому можно обратиться для получения услуги; как получить консультацию по ее получению и как при необходимости обжаловать результаты ее оказания.

С помощью портала вы можете:

- подать заявление в электронном виде;
- получить информацию о государственной услуге, в том числе место получения, стоимость, сроки оказания, и образцы документов;
- получить информацию о государственных и муниципальных учреждениях.

В информационно-справочном разделе портала вы найдете:

- нормативные акты;
- законы, приказы, постановления, регулирующие работу портала;
- информацию о людях, создающих портал;
- условия пользования порталом;
- сведения о безопасности данных и электронной подписи;
- места обращения, в случае возникновения вопросов по порталу.

ГОРЯЧИЕ ВЕСТИ С ГОРОДСКОЙ ОПЕРАТИВКИ

БУДЕТ ИГРОВОЙ ПАРК

Очень хорошую новость узнали участники городского оперативного совещания от директора Управления благоустройства Давита Оганяна: после майских праздников начнется подготовка площадки для возведения игрового парка. «Пропишется» он на территории Детского парка. Игровые сооружения будут предназначены для детей всех возрастов: от малышей, только научившихся ходить, до подростков.

Такой подарок стоимостью около 7 млн. рублей (предварительно) сделает благотворительный фонд помощи детям «Обнаженные сердца», созданный моделью и филантропом Натальей Водяновой в 2004 году. В нынешнем году на средства Фонда будет построено пять игровых парков в России, один из которых – в нашем городе.

Общая площадь парка составит 1800 кв. метров. Для подготовки площадки, как проинформировал Давит Оганян, потребуется снести около 20 деревьев. Но волноваться в данном случае не стоит, поскольку под снос пойдут деревья, уже отслужившие свой век.

КЛЕЩИ ПРОСНУЛИСЬ

Как проинформировал на городском оперативном совещании главный инфекционист города Григорий Губин, с третьей декады апреля начался сезон активности клещей. Уже зарегистрировано 19 укушенных, в числе которых шесть детей. Как показали первые исследования, зараженность кровососов вирусом энцефалита составляет 36 процентов, клещевого боррелиоза - до 50 процентов. Так что будьте осторожны, одевайтесь соответствующим образом при выезде на природу. А если уж «нападение» клеща произошло, лучше обратиться в лечебные учреждения для получения экстренной помощи. Кстати! Детям прививка иммуноглобулина делается бесплатно.

ШКВАЛ, НО НЕ ЧС

Скорость шквалистого ветра, налетевшего на наш город 2 мая, составляла до 24 метров в секунду. Он стал причиной аварийных отключений на восьми магистральных линиях электропередач, 164 обрывов проводов на отдельно взятых объектах (в основном, частных домах). С ряда домов снесло шифер с крыш.

Однако, как проинформировал директор Службы гражданской защиты города Ильгиз Шафеков, ситуация до чрезвычайной «не дотянула» - ветру не хватило всего одного метра скорости («чрезвычайным» признается ветер скоростью свыше 25 метров в секунду).

НЕ ПРЯНИКОМ, ТАК КНУТОМ

Тему благоустройства города поднял на этот раз на оперативке директор Сарапульского водоканала Владимир Кузнецов. По долгу службы побывал он в канун праздников в г. Воткинске и сравнил состояние дел с благоустройством у нас и наших соседей. Сравнение, к сожалению, оказалось не в нашу пользу.

Как выяснилось, в г. Воткинске, поставив задачу повышения чистоты и благоустройства города, решили действовать не только пряником (уговорами и призами-премиями лучшим), но и кнутом (усилением наказания к нарушителям Правил благоустройства города).

Создали комиссию, в которую вошли представители Администрации города, полиции и Роспотребнадзора. Составили график обходов-объездов города (сначала - ежедневных). На первый раз комиссия устно предупреждает нарушителей, что за несоблюдение Правил благоустройства города им грозит наказание. Через две недели к тем, кто не внял увещеваниям, приходит уже в письменном виде вызов на Административную комиссию. А уж если и это не помогает, то нарушителям выписывается солидный штраф.

Вся территория города (за исключением прилегающих территорий предприятий, организаций и учреждений) закреплена за управляющими компаниями. И за кучи мусора на подведомственных территориях управляющие компании также получают штрафы. А вот за свалку бытового мусора (типа старой мебели, мешков со сгнившей картошкой, в общем, всего, что вынесено из домов и гаражей) на улицах города ответственность несут граждане, которые позволили себе такое неуважительное отношение к городу. Тоже в виде штрафов.

Может быть, и нам имеет смысл ужесточить наказание за несоблюдение Правил благоустройства города. Пряник не помогает – возьмемся за кнут?!

ПРАЗДНИК - ХОРОШО, НО ПИТЬ НАДО МЕНЬШЕ

По информации нашего Межмуниципального отдела полиции, 1-2 мая город был переполнен пьяными. Все камеры предварительного заключения были буквально забиты гражданами, переполнившими себя алкоголем сверх всякой меры.

Хочется надеяться, что в святой для всех нас Праздник Победы мы не будем опускаться до столь... скотского состояния.

ПОЛОВОДЬЕ ОТКЛАДЫВАЕТСЯ

Кама разливаться пока не спешит. Уровень воды даже снизился за последнюю неделю.

И. Рябинина.

Знай наших!

Ученица 11 «б» класса лингвистической гимназии Наталья Зайцева привезла диплом призера с заключительного этапа Всероссийской Олимпиады школьников по истории, который проходил недавно в Белгороде. Право участвовать в нем девушка завоевала благодаря победе в республиканском этапе Олимпиады по этому предмету. Также она была в призерах «на республике» по обществознанию, французскому и английскому языкам.

Еще одна одиннадцатиклассница гимназии Ксения Шаповалова недавно стала победительницей Всероссийской Олимпиады по литературе.

И. Соколова.

УВАЖАЕМЫЕ ЖИТЕЛИ ГОРОДА САРАПУЛА!

Администрация города Сарапула приглашает вас посетить **8 мая в 11.00 ЯРМАРКУ-ДЕГУСТАЦИЮ продукции предприятий пищевой промышленности города Сарапула**, посвященную празднованию 68-й годовщины Победы в Великой Отечественной войне 1941-1945 гг., которая пройдет в магазине «Ижтрейдинг» по ул. Горького, 15 «а» (Торговый центр XXL). Вам предоставится возможность попробовать и оценить вкусовые качества выпускаемой местными товаропроизводителями продукции, ознакомиться с новинками.

Спорт, который сплачивает

Третий год подряд в Сарапуле проходит городской спортивный фестиваль национально-культурных объединений, организаторами которого выступают Управление культуры и молодежной политики и Дворец культуры «Электрон - Центр возрождения и развития национальных культур»

В течение нескольких апрельских дней более 150 поклонников активного и здорового образа жизни разных возрастов из десяти национальных объединений мерились силами в пяти видах спорта: и легкоатлетической эстафете, шахматах, дартсе, мини-футболе и плавании.

На спортивных площадках оздоровительного центра «Сокол», где проходили состязания, царили спортивный азарт и победный настрой. Поддержать спортсменов собрались болельщики, представители Администрации города. От имени руководства республиканских национальных объединений участников фестиваля приветствовал Президент республиканской армянской общественной организации «Урарту» Мнацакан Аракелян.

По итогам всех состязаний в общем зачете победу праздновала команда Сарапульского отделения Татарского общественного центра Удмуртии. Серебряная награда досталась коллективу Центра русской культуры города, бронзовая – спортсменам Сарапульского отделения республиканского центра украинской культуры «Громада».

Отличились команды обществ и в отдельных видах спорта. Так, лучшими пловцами и легкоатлетами признаны представители Сарапульского отделения ТОЦ. За шахматным столом не было равных участникам Центра русской культуры города. В дартсе и мини-футболе первенствовала команда Сарапульского отделения республиканского центра армянской культуры.

Фото **С. Килина.**

Покорители помоста

Недавно Сарапул стал местом проведения Кубка Удмуртии по силовому троеборью и жиму лежа

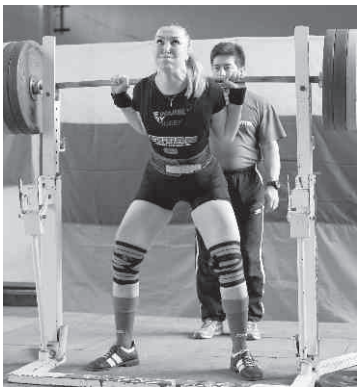

За звания лучших на помосте боролись не только удмуртские тяжелоатлеты, но и спортсмены из Пермского края (г. Чайковский), всего более 90 участников.

В общем зачете сарапульская команда заняла третье место из 11 коллективов. Представители нашего города могут похвастаться и хорошими личными результатами.

Так, Андрей Никифоров стал абсолютным чемпионом в своей весовой категории и выполнил норматив кандидата в мастера спорта. Норматив КМС и второе место среди юношей в «абсолютке» осилил и Антон Мымрин.

Победителями в своем «весе» стали и кандидаты в мастера спорта Александр Чепкасов, Артем Михайлусенко и Дмитрий Палев. В абсолютном зачете среди юношей серебро в жиме лежа взял Влад Вечтомов. Екатерина Дрямина была первой среди девушек до 18 лет в весовой категории 63 кг. Тренируются спортсмены под руководством Николая Коростина и Владимира Осташко.

На высоте пьедестала почета

Двенадцать первых и два вторых места - таков урожай наград сарапульской команды в чемпионате и первенстве Удмуртии по тайскому боксу

Для участия в них в наш город съехались сильнейшие спортсмены из Сарапульского района, Ижевска, Глазова.

Жаркие бои развернулись в культурно-развлекательном центре «Опера». Воспитанники ДЮСШ «Энергия», подопечные тренеров Юрия и Евгения Ломаевых, были на высоте, завоевав большое количество призовых мест, в основном первых.

На высшую ступень пьедестала почета поднялись наши Тимур Рахматуллин, Артем Ижболдин, Егор Мальцев, Иван Артемьев, Борис Барышев, Влад Шудегов, Влад Калабин, Влад Диулин, Альберт Рахматуллин, Алексей Исаков, Рамиль Дульмухаметов и Денис Лагунов. Они стали лучшими в своих возрастных и весовых категориях. Немного не хватило до звания победителей Владу Шадрину и Александру Артемьеву (в финале он уступил своему брату Ивану всего одно очко).

ДАТЫ

Воспитывая здоровое поколение

В этом году Всероссийское физкультурно-спортивное общество «Динамо» отмечает свое 90-летие. Днем создания общества считается 18 апреля 1923 года

За эти годы динамовцы, в том числе и удмуртские спортсмены, вписали много замечательных страниц в летопись спортивной славы нашей страны. Наряду с достижением успехов на мировой спортивной арене основная деятельность общества «Динамо» направлена, прежде всего, на развитие служебно-прикладных видов спорта, физическую подготовку сотрудников силовых структур, развитие массового и детско-юношеского спорта, в том числе среди детей-сирот и детей из малоимущих семей.

День, когда состоялось первое собрание членов-учредителей Пролетарского спортивного общества - 19 ноября 1926 года, стал официальным днем основания «Динамо» в нашей республике. Изначально целью общества являлось использование средств физической культуры для физического воспитания, боевой подготовки и оздоровления сотрудников ОГПУ.

С 1927 года ижевские динамовцы активно включились в спортивную борьбу. Организовывались междуведомственные, городские, уездные, областные соревнования. Становились традицией товарищеские встречи с одноклубниками из других областей и республик.

Новый этап в советском физкультурно-спортивном движении начался с введением общенародного комплекса «Готов к труду и обороне СССР», ставшего нормативной основой физической культуры и спорта. В динамовской организации комплекс ГТО занимал ведущее место, так как для сотрудника силового ведомства наличие значка было обязательным.

Рост числа спортивных секций, освоение новых видов спортивных состязаний вызывало повышенный интерес к занятиям физкультурой, особенно среди молодежи. Существенной проблемой, становившейся все более актуальной, для динамовцев и физкультурников Ижевска являлось отсутствие необходимого количества спортивных сооружений.

В июле 1933 года начала работу водная станция «Динамо». А спустя три года, 30 июня 1936 года состоялось торжественное открытие стадиона «Динамо».

Во второй половине 1930-х годов определились наиболее массовые виды спорта, которые стали культивироваться в республике: легкая атлетика, лыжные гонки, мотоциклетный спорт, футбол, тяжелая атлетика, гимнастика, пулевая стрельба, волейбол, конькобежный спорт, хоккей с мячом. Регулярно проводились первенства города, республики и другие массовые спортивные мероприятия. Начали регистрироваться рекорды республики. В каждом виде спорта определились свои лидеры.

Общество «Динамо» уделяло серьезное внимание работе с детьми и подростками. Началом развития детского физкультурного движения стало создание в 1934 году при московском обществе «Динамо» коллектива «Юный динамовец» («ЮД»), вскоре такие общества были организованы во всех регионах. В Ижевске коллектив «ЮД» в 1936 году насчитывал 61 юного физкультурника.

Развитие массовой физической культуры и служебно-прикладных видов спорта в общей системе боевой подготовки сотрудников и военнослужащих органов и войск правопорядка и безопасности приобрело особую актуальность в атмосфере надвигавшейся военной угрозы со стороны фашистской Германии.

В первые дни войны большинство спортсменов и физкультурных работников Удмуртии ушли на фронт, но работа спортивных обществ не приостановилась. Массовая военная подготовка резервов для Красной Армии - обучение призывников и ополченцев - стала основным направлением деятельности общества «Динамо». Всего за годы войны спортивными и физкультурными организациями Удмуртии было подготовлено более 26 тысяч бойцов-рукопашников, более 232 тысяч лыжников, обучено плаванию и водным переправам 100 тысяч человек.

Поистине государственное значение физкультурно-спортивная работа в СССР приобрела после войны. Особая роль в организации физкультурно-массовой и спортивной работы общества «Динамо» стала отводиться коллективам физической культуры. Массовость физкультурного движения достигалась путем проведения крупных спортивных мероприятий - летних и зимних Спартакиад общества «Динамо», участие спортсменов в Спартакиадах Удмуртии, народов РСФСР и СССР.

Динамовская система, действующая в России, доказала, что по-прежнему выполняет роль ведущей отечественной структуры в области подготовки резерва для высших спортивных достижений.

На прошедших XXX летних Олимпийских играх в Лондоне продолжателем олимпийских традиций удмуртского спорта стала динамовская спортсменка Елена Наговицына. Представительница коллектива МВД по УР вошла в десятку лучших спортсменов мира в беге на дистанции 5000 метров.

Многие динамовцы - ведущие спортсмены Удмуртии по лыжным гонкам, биатлону, легкой атлетике, боксу, самбо, рукопашному бою, гиревому спорту, пулевой стрельбе - являются неоднократными победителями международных соревнований, чемпионатов России, Удмуртии и г. Ижевска.

Исторически общество «Динамо» выполняет важную миссию, приобщая детей к здоровому образу жизни, занятиям физкультурой и спортом. Сегодня на базе Удмуртской республиканской организации ОГО ВФСО «Динамо» функционируют 14 детских спортивных секций, в которых занимаются более тысячи юных спортсменов. В минувшем году молодые динамовцы приняли участие в 84 международных и российских соревнованиях.

Преемственность динамовских поколений, их неразрывная связь с историей страны поддерживается участием во всех социально значимых проектах ветеранов динамовского движения.

Спортивный комплекс «Динамо» в г. Ижевске является одним из крупнейших динамовских спортсооружений в России. Это не только основной центр повышения уровня физической подготовки сотрудников правоохранительных органов, но и место для занятий спортом и отдыха тысяч горожан.

Материалы полосы подготовили **И. Соколова. В. Карманов** (фото).

Май: земля цветет

В этот самый нарядный месяц года надо бы умудриться и красотой природы насладиться, и справиться с огромным множеством садово-огородных хлопот. Хотя бы основных

В мае при любой погоде невольно всматриваешься в каждую травинку, веточку, а тем более в цветок, наблюдая за чудесными переменами в природе, подсознательно понимая их неповторимость и находя в этом удовольствие.

В самом деле, последний месяц весны всякий раз удивляет нас своей свежестью, обновлением, пышным изумрудом зелени, разнообразием красок душистых цветов.

А еще и заставляет поторапливаться с подготовкой грядок, посевами, посадками, устройством парников и теплиц, опрыскиваниями и подкормками... Что же из всего перечисленного главное, без чего не обойтись?

Посевы холодостойких овощных

Пока недостаточно прогрелась почва, с первых дней месяца рекомендую заняться подготовкой грядок и посевами только самых холодостойких и в то же время скороспелых, витаминных и вкусных овощных культур, по которым мы успели соскучиться за долгую зиму. Например, разнообразных салатов (наиболее «быстрый» из них – кресс-салат, созревает за две недели после всходов), щавеля, салатной горчицы, лука-репки, редиса (выбирайте устойчивые к стрелкованию сорта). Потом, ближе к 10 мая, - и овощного гороха, бобов. С середины месяца – моркови и столовой свеклы, а через пару недель, когда земля прогреется выше 10°С - фасоль.

Укроп, петрушку и шпинат принято высевать неоднократно, с интервалом 10-15 дней.

Подчеркну, что ранние посевы выгодны тем, что на них реже посягают еще не успевшие дать многочисленное потомство после зимней спячки насекомые-вредители, да и пока не активизировавшиеся болезни.

А вот скорость роста и развития овощных культур в мае всегда бывает разной и зависит от конкретной температуры: коли холодно и льют дожди – они замедленные, а если тепло, то, наоборот, быстрые. В холодную погоду всегда выручает «страховочный» урожай таких многолетних витаминных овощей, как щавель, спаржа и ревень, которые наравне с молодой крапивой ухитряются отрастать даже при прохладной майской погоде и всегда уместны на столе в любых блюдах и гарнирах.

Впрочем, развитие всходов всех овощных растений нетрудно заметно ускорить, если укрыть посевы легким нетканым материалом, прижатым по всему периметру грядки обычными досками. Тогда любая зелень и корнеплоды созреют на неделю-две быстрее, чем в открытом грунте!

А вот ранний урожай свеклы проще получить при выращивании в два этапа: предварительно при посеве на рассаду (с первых чисел мая) в небольшие ящики или плоские пластиковые коробочки, заполненные рыхлой влажной питательной почвой, а потом при высаживании растений двух-трех недельного возраста в грунт (они легко переносят пересадку).

Популярный в последние годы сельдерей (корневой и черешковый) тоже высаживают рассадой, но не раньше середины мая, иначе он преждевременно «уходит» в стрелку.

И еще совет ко времени: почва после нынешней рекордно снежной зимы, как никогда, глубоко пропитана очень полезной для корешков любых овощных, плодовых и цветочных культур влагой. Постарайтесь замедлить ее испарение (тогда долго не потребуется полив, а значит, сэкономим свои силы и время) с помощью простейшего приема – мульчирования поверхности грядок и приствольных кругов деревьев подручным природным или синтетическим материалом: 3-5-сантиметровым слоем торфа, компоста, измельченной травы, прошлогодних листьев, мха или специальным черным нетканым материалом.

Сам я приспособился закрывать междурядья своих грядок пластиковыми листами, которые в качестве отходов остались после ремонта дома. Теперь рекомендую их всем огородникам: влагу надежно сохраняют, и сорняки под ними не растут. Такие листы особенно уместны, на мой взгляд, на посевах моркови, которые без мульчи обычно требуют многократной и довольно трудоемкой прополки.

Свой срок - для теплолюбивых

Речь идет о томатах, перце, баклажанах, огурцах, тыкве, кабачках и патиссонах. Принято считать, что срок высадки их рассады и посева семян наступает после того, как не только минует угроза ночных заморозков, но и земля, и воздух прогреются до +13-15°С, что в большинстве регионов нашей страны случается слишком поздно – в конце мая, а то и в июне. Дожидаясь тепла, мы всякий раз упускаем шанс похрустеть огурчиком пораньше, как и насладиться вкусом доморощенных сладких помидоров.

Хорошо тем, у кого есть добротные теплицы, где температура заметно превышает уличную. Но, во-первых, не у каждого огородника такие имеются, а, во-вторых, далеко не все из перечисленных культур туда помещаются.

Вот и приходится выбирать одно из двух: либо поздние посадки-посевы и, автоматически, отказ от столь желанных ранних урожаев, либо разного рода ухищрения с укрытием грядок, если, конечно, не хотим рисковать гибелью своей рассады при затяжной прохладной дневной и холодной ночной майской погоде...

Опять-таки готов поделиться личным многолетним опытом. Обычно я использую не один, а сразу несколько вариантов спасения своей рассады на грядках, без теплицы. Прежде всего, еще при посадке высаживаю ее не на голую поверхность почвы, а в прикрытую черным нетканым материалом. Над грядкой устанавливаю дуги в двух параллельных уровнях – высокие и низкие. А потом тот и другой накрываю плотной белой «неткой». Такое двухслойное укрытие вместе с мульчирующим материалом, как правило, позволяет спасти рассаду и посевы теплолюбивых - даже при затяжной холодной погоде.

Впрочем, при угрозе ночных заморозков внутри парников еще я равномерно расставляю емкости, наполненные с вечера горячей водой, а иногда и несколько кирпичей, докрасна раскаленных на костре.

Кроме того, на некоторых грядках рассаду спасаю с помощью индивидуальных укрытий по принципу «матрешки» с воздушными прослойками: каждое растение поначалу закрываю пластиковой перевернутой литровой бутылкой с отрезанным «горлышком», а потом - большой флягой.

Семена же огурцов и даже кабачков предпочитаю высеивать не на грядку, а в 200-литровые старые дырявые бочки, наполненные компостом, прикрытые сверху либо пленкой, либо пластиковыми емкостями. Давно заметил: почва в таких бочках, приподнятых над поверхностью участка на метр и более, всегда намного теплее, чем в парниках!

При использовании такого рода «хитростей» рассаду томатов и прочих теплолюбивых я высаживаю не по обычным рекомендациям – в конце месяца, а уже в середине мая, если, конечно, заморозков не ожидается, а ночные температуры не опускаются ниже +10°С.

Подкормки овощных и плодовых

Сразу предупреждаю: «накормить» яблони, груши, да и ягодные культуры куда труднее, чем овощные, но начинать следует именно с них, причем как можно раньше - сразу после схода снега.

Уточню: в обязательной подкормке удобрениями нуждаются те деревья и ягодные кустарники, которые в прошлых сезонах имели слабые приросты, перебаливали, хронически плохо плодоносили, либо, наоборот, в прошлом сезоне дали большой урожай и поэтому испытывают потребность в восполнении утраченных макро- и микроэлементов.

По всему диаметру проекции кроны таких деревьев и кустарников прокопайте канавки глубиной 15-20 см, а затем равномерно и экономно распределите здесь гранулы мочевины (карбомида) или аммиачной селитры – в среднем до 70-100 г на одну взрослую яблоню, грушу, сливу.

И заметьте: поверхностный способ внесения любых азотных удобрений – бесполезен! А вот самое быстрое усвоение растениями происходит не при корневой, а внекорневой подкормке – через листья, когда в первой половине дня мы опрыскиваем их крону, стараясь, чтобы капельки раствора из опрыскивателя равномерно распределялись на тыльной стороне листочков. Лучший срок такой обработки – вторая-третья декада мая, после полного распускания листьев. Молодые деревья и кустарники опрыскивают 1%-ным раствором мочевины дважды, с двухнедельным перерывом, остальные плодоносящие - столько же раз, но 0,5%-ным.

Однолетние посадки садовой земляники таких азотных подкормок не требуют. Более того – они им вредят, поскольку провоцируют чрезмерное развитие листьев в ущерб плодоношению. А вот трех-четырехлетним посадкам мочевина только на пользу, поскольку способствует ее омоложению и продлению продуктивного периода.

Только обратите внимание на то, что азот - далеко не единственное вещество, в котором нуждаются плодовые. Спустя пару недель подкормите их и такими комплексными минеральными удобрениями, как «Рязаночка», а также органикой в виде компоста и навоза. Последние можно заменить приобретенными в магазинах гранулами без запаха «Флумб-куряк» или слабыми растворами концентратов жидких удобрений «Буцефал», «Радогор», «Каурый». Что же касается подкормок овощной рассады, то ее проводят спустя две недели после высадки.

В. Дадыкин,
ученый агроном, журналист.

Вредителей много, «ФАС» - один!

В прошлом году мы остались без яблок, при том, что год был «яблочный». Яблоки практически не завязались еще с весны из-за яблонного цветоеда. Подскажите, как подстраховаться и спасти урожай в нынешнем году?

Почти гамлетовский вопрос: как спасти будущий урожай яблок от полчищ распространившихся повсюду вредителей, но при этом не навредить собственному здоровью? Увы, все попытки сделать это с помощью настоек и отваров из чеснока, полыни и табака в лучшем случае лишь слегка сдерживают их размножение, но отнюдь не уничтожают. А известные зарубежные средства сильно токсичны, проникают внутрь тканей деревьев и плодов, долго не разлагаются, поэтому небезопасны и для нашего здоровья.

А проблема защиты сада от вредителей, к сожалению, год от года только обостряется из-за погодных аномалий. Взять, к примеру, такого вездесущего «злодея», как яблонный цветоед. Мягкие и чересчур снежные зимы последних лет заметно способствовали его сильному распространению.

Уже во второй половине апреля, при среднесуточной температуре +6°С, мелкие темно-серые жуки с длинными хоботками, перезимовавшие в трещинах коры, под опавшей листвой и просто в верхних слоях почвы, пробуждаются и переползают по стволам в крону яблонь, выгрызая в цветочных почках узкие глубокие отверстия.

При повышении температуры до +10°С жуки активно размножаются и откладывают по 100 яиц в бутоны и распускающиеся цветы. Затем личинки начинают питаться тканями бутона, выедая их изнутри. В результате образуется полый пустой шарик с коричневой оболочкой, внешне похожей на обожженный бутон, в котором личинка окукливается. Через полторы недели выползают молодые жуки, начинающие питаться и уничтожать уже появившиеся к тому времени листочки. Потом они уходят либо в почву, либо в расщелину коры, погружаясь в спячку до начала следующего сезона.

Однако напасти на саму яблоньку, как и прочие плодовые деревья, только начинаются. С конца цветения плодовых и на протяжении около полутора месяцев продолжается «пир» и размножение темно-серых бабочек яблонной плодожорки, ведущих малозаметный ночной образ жизни (за что их нередко называют ночными мотыльками). В течение 10-15 дней они откладывают яйца, из которых появляются гусеницы и за считанные часы вгрызаются в завязи и молодые плоды, проникая внутрь к семенам через их нежную кожицу. Насладившись одним плодом, нередко переползают в другие. Потом окукливаются и через 11-15 дней уже новое поколение плодожорки к середине июля превращается в бабочек, готовых снова размножаться и откладывать яйца...

Понятно, что садоводам надо не безучастно наблюдать за размножением такого рода «нахлебников», а вовремя принимать все меры для их уничтожения. Одним из самых эффективных средств, поражающих сразу многие виды вредителей плодовых и ягодных растений, по праву считаются инсектицидные таблетки «ФАС». Растворите две таблетки в ведре воды и опрыскивайте деревья в начальный период появления бутонов с обязательным повтором через 8-10 дней, поскольку при первой обработке погибают только взрослые насекомые, а их яйца и личинки неуязвимы. От плодожорки и прочих вредителей в конце мая проводят третье опрыскивание, желательно - в поздневечернее время.

В. Владимиров,
садовод, ученый агроном.