КРАСНОЕ ПРИКАМЬЕ
ГАЗЕТА ГОРОДА САРАПУЛА И САРАПУЛЬСКОГО РАЙОНА
Газета выходит с 13 августа 1919 года
Четверг, 20 июня 2019 года
№ 140-145 (23 065)

Праздник с многовековой историей

Веселый и гостеприимный Сабантуй в минувшую субботу впервые прошел на стадионе «Энергия»

Красивый татарский праздник, который вели на двух языках – татарском и русском, открылся концертом с участием национальных коллективов г. Сарапула и Республики Татарстан. Танцоры и певцы в ярких костюмах с блестками дарили зрителям особое настроение.

Как отметил Глава г. Сарапула Александр Ессен, татарский народ вносит большой вклад в формирование традиций города, поэтому праздник «Сабантуй» так полюбился сарапульцам. Традиционно в этот праздничный день чествовали самых активных представителей татарского народа. Почетные грамоты Татарского общественного центра получили отличники учебы, спортсмены и активисты-общественники.

Сабантуй – это настоящее погружение в национальную культуру. Молитва на татарском языке, турнир по национальной борьбе «Кәрәш», лазанье на вертикальный столб, бой мешками, тягание гири, аттракционы, катание на лошадях и танцевальная программа раскрывали национальную самобытность и секреты открытости души татарского народа.

Пресс-служба Главы и Администрации г. Сарапула.
Фото **А. Созонова.**

КРАСНОЕ ПРИКАМЬЕ
ГАЗЕТА ГОРОДА САРАПУЛА И САРАПУЛЬСКОГО РАЙОНА
100 ЛЕТ
ПОДПИСКА
С Вами и для Вас
на второе полугодие 2019 года
● в редакции газеты (ул. Раскольникова, 152),
● у почтальонов редакции,
● на пунктах выдачи газет
Подпишись и читай!
Всю необходимую информацию вы можете получить по тел.: 4-12-87, 4-12-89.

БыстроБанк
ТЕПЛИЦА или ЗАБОР?
при любом раскладе, кредит пенсионерам под 12,9%
ул. Азина, 46
т. 8 (800) 333-22-65
звонок по России бесплатный
www.bystrobank.ru
Ставка 12,9% годовых по потребительскому кредиту «Гарантированная ставка». Срок кредита 13–60 мес., мин. сумма 10 000 руб., макс. сумма для новых клиентов 200 000 руб., для клиентов, имеющих положительную кредитную историю в БыстроБанке (ни один платеж в течение последних 6 мес. не был просрочен на сумму более 100 руб. на срок более 30 дней), 300 000 руб. Обязательно поручительство физического или юридического лица. Подробные условия кредитования, требования к заемщику и перечень документов для оценки поручителя размещены на сайте www.bystrobank.ru. Банк имеет право отказать в предоставлении кредита без указания причин. ПАО «БыстроБанк», лицензия Банка России №1745. Реклама.

ПОГОДА **ЧЕТВЕРГ** +24˚С ... +26˚С, дождь, гроза. **ПЯТНИЦА** +23˚С ... +25˚С, без осадков. **СУББОТА** +25˚С ... +27˚С, дождь, гроза. **ВОСКРЕСЕНЬЕ** +29˚С ... +31˚С, без осадков.

Встреча со школьниками-активистами

7 июня Глава города Александр Ессен принял в своем рабочем кабинете 14 юных активистов-общественников

Глава г. Сарапула Александр Ессен и Михаил Половонистов

Эти школьники хорошо учатся, а еще с удовольствием участвуют в социально значимых делах на благо родного Сарапула.

Среди приглашенных - победители Всероссийской олимпиады школьников, представители Детского общественного движения «Юность», фестиваля ученических самоуправлений «Успех», отрядов «Форпост» и «Юнармия», Театра танца Ольги Зиминой, танцевального коллектива «Камушка» и хореографического коллектива «Сияние».

Во время встречи девятиклассник лингвистической гимназии № 20 Михаил Половонистов представил свой проект – настольную деловую игру об истории и жизни купеческого Сарапула.

Первый экземпляр игры автор подарил Главе города.

Активисты рассказали Александру Ессену о своей учебе и общественной деятельности, а также поделились планами и собственным видением будущего родного города.

В ходе беседы Глава поблагодарил ребят за активную жизненную позицию и отметил, насколько важно с юных лет научиться правильно организовать себя, чтобы раскрыть свой потенциал.

В завершение встречи Александр Ессен вручил юным общественникам благодарственные письма.

М. Николаевский.

Сарапул вновь на высоте

8 июня красногорская земля принимала участников II Республиканского фестиваля-конкурса театрального мастерства «Театр под открытым небом», в котором приняли участие 13 коллективов из девяти районов нашей республики

Фестиваль начался с яркого и красочного пролога. «Живые картинки» и театральная ярмарка стали изюминкой открытия праздника, они окунули зрителей в атмосферу деревни и села, являющейся заданной темой фестиваля и прошедшей красной нитью в выступлениях творческих коллективов.

Наш город на фестивале представляли участницы народного театра «Ритм» ДК радиозавода. Подготовленная к фестивалю сказка «Крошечка-Хаврошечка» была встречена зрителями бурными овациями. А компетентное жюри, которое состояло из специалистов республиканского Дома народного творчества, оценило выступление коллектива Дипломом лауреата II степени. В возрастной категории (6-16 лет) это была высшая награда из присужденных на фестивале.

Мы от души поздравляем участниц коллектива Алену Ларионову, Викторию Крачковскую, Диану Чистякову, Алсу Тимуршину, Маргариту Шитову с заслуженной наградой, фестивальным дебютом и желаем им дальнейших успехов на театральных подмостках!

Никита Стародумов.

Лето с IT-технологиями

В рамках проекта Фонда поддержки детей, находящихся в трудной жизненной ситуации, в Центре детского (юношеского) технического творчества открыт лагерь «Техно-лето»

В этом лагере проводится профориентационная работа с упором на технические, инженерные и творческие профессии. В лагере занимаются 50 человек, в том числе дети так называемой «группы риска».

В лаборатории ребята визуализируют свои идеи на 3D-принтерах - интересные модели брелоков, украшений и не только. В мультстудии создают настоящие мультфильмы и гиф-открытки. Но подождите удивляться! В рамках программирования у детей есть возможность познакомиться с секретами умного дома: дистанционно со смартфона включить свет или проверить, выключен ли утюг.

В прошлую пятницу ребята защищали научные проекты. Так как их обучение проходит по модульной системе, каждую неделю отряды меняются темами: первый модуль – видеотворчество (создание, монтаж и корректировка видео), второй - строительный (знакомство со строительными профессиями), третий - мультфильмы, четвертый модуль посвящен программированию. У всех отрядов к концу недели появляется свой неповторимый продукт, который они и представляют на защиту. По окончании мероприятия дети получают сертификаты о дальнейшем использовании своих разработок.

- Мы проводим экскурсию внутри нашего учреждения, - говорит директор ЦД(Ю)ТТ Рамзия Насирова. - Центру уже 83 года, и мы единственные в городе занимаемся современными IT-технологиями. У нас работают молодые, креативные преподаватели дополнительного образования, которые могут повысить интерес ребенка к техническому творчеству.

Луиза Зарипова.

22 июня - День памяти и скорби

Приглашаем вас принять участие в мероприятиях, проводимых в память о самой трагической странице в истории нашей страны – начале Великой Отечественной войны

22 июня

4 часа утра – акция «Свеча памяти» у Обелиска всем погибшим в годы Великой Отечественной войны на Набережной Камы.

10.00 - торжественно-памятные мероприятия «День памяти и скорби» у Обелиска всем погибшим в годы Великой Отечественной войны на Набережной Камы и у памятника Воину-освободителю в микрорайоне «Элеконд».

10.30 - акция «Белый журавлик» в городском саду им. А. С. Пушкина.

16.00 - творческая программа «Мы против войны» в городском саду им. А. С. Пушкина.

18.00 – акция «Прощание славянки» на Привокзальной площади.

Кто получит поддержку

Завтра завершается прием заявок на участие в конкурсном отборе проектов местных инициатив, проинформировала и. о. начальника Управления ЖКХ Администрации г. Сарапула Ольга Маркасова. Данное мероприятие осуществляется в рамках расходов непрограммной части бюджета. Между победителями конкурса будут распределены средства на софинансирование проектов в сумме 1 млн. рублей.

Фитнес-дэнс на Набережной

Во всех городах Удмуртии стартовал проект «Лето в парках», предлагающий всем желающим бесплатный фитнес. В Сарапуле площадкой для проведения оздоровительных занятий стала Набережная Камы.

Фитнес-дэнс на Набережной проходит по пятницам в рамках городского фестиваля «Пятница». Тренировки под открытым небом позволяют бесплатно освоить упражнения под руководством профессиональных тренеров фитнес-клубов и танцевальных студий. Занятия на свежем воздухе продлятся до конца лета.

Чистый берег

Управление благоустройства г. Сарапула выступило организатором экологической акции по очистке от мусора берегов реки Большая Сарапулка. Первыми участие в ней приняли сотрудники завода «Элеконд». 14 июня они собрались на берегу Сарапулки близ моста по ул. Карла Маркса. С помощью пил и топоров освобождали путь к речке, ветви складывали в кузов трактора и вывезли для утилизации.

На призыв принять участие в акции «Чистый берег» откликнулись также дрожжепивзавод, водоканал и другие предприятия города. Приводить в порядок берега Большой Сарапулки сотрудники предприятий будут каждую пятницу до конца лета. Присоединяйтесь!

Наркосодержащим - не место на участках

Землевладельцев, на чьих земельных участках будут обнаружены конопля и мак, привлекут к административной или уголовной ответственности, что зависит от количества произрастающих наркосодержащих растений.

За культивирование конопли до 20 растений и мака до 10 растений грозит административная ответственность. При большем количестве насаждений нарушитель закона понесет уголовное наказание. Выращивание наркосодержащих растений в крупном размере влечет за собой штраф в размере до 300 тыс. рублей, обязательные работы на срок до 480 часов, ограничение свободы на срок до 2 лет или заключение под стражу на срок от 2 до 8 лет.

Об участках, где растут конопля или мак, просьба сообщать в полицию по тел.: 4-12-40 и 4-18-78.

Какие дороги будем ремонтировать?

Завершилось голосование по дорогам, которым, по мнению горожан, необходим капитальный ремонт в 2020 году

На улицах, набравших наибольшее количество голосов, автомагистрали будут отремонтированы за счет средств национального проекта «Безопасные качественные автомобильные дороги», инициированного Президентом страны Владимиром Путиным.

Всего в голосовании приняло участие 1876 человек. Лидером голосования стала дорога по ул. Советской (от ул. Достоевского до ул. Лесной), которую выбрали почти 32 процента проголосовавших горожан. Чуть меньшее количество голосов получил дорожный участок по ул. Озерной (от ул. К. Маркса до ул. Азина).

Около 28 процентов сарапульцев проголосовали за ремонт дороги по проезду Западному (от старого Ижевского тракта в сторону пос. Северный). А дорожный участок переулка 3-й Дубровский (от ул. Труда до ул. Раскольникова) выбрали более 26 процентов горожан.

Пятое место в голосовании за дороги, подлежащие капитальному ремонту, заняла ул. Ленина (от ул. Азина до ул. Путейской). За нее голос отдали 462 жителя Сарапула. Чуть меньшее количество горожан сделало выбор в пользу ремонта Лесного проспекта (от ул. Азина до ул. Ленинградской) и участка ул. Молодежной (от ул. Фрунзе до ул. Левиатова).

Пресс-служба Главы и Администрации г. Сарапула.

Человек - это звучит гордо!

На территории школы № 15 завершилась реконструкция памятника Максиму Горькому

В минувший вторник состоялась торжественная церемония открытия памятника, на которой присутствовали представители Госсовета Удмуртии, Администрации г. Сарапула, азербайджанского общественного центра «Достлуг».

В ходе торжественного мероприятия были озвучены страницы истории образовательного учреждения, одна из которых рассказывала об установке памятника Максиму Горькому.

Его имя было присвоено школе № 15 в годовщину смерти писателя. По инициативе комсомольцев и пионеров дружины имени С. Тюленина было принято решение о сборе средств на установку памятника писателю с мировым именем. Ученики активно собирали металлолом и макулатуру, а вырученные средства перечислили на благое дело. В 1968 году, в год 100-летия со дня рождения М. Горького, состоялось торжественное открытие памятника. По словам очевидцев, это было незабываемое событие, на котором присутствовали именитые люди города, учащиеся и педагоги школы.

Шли годы, памятник разрушался, требовалась его реконструкция. Директор школы Татьяна Дементьева обратилась за помощью к неравнодушным людям нашего города. Благодаря их помощи в течение завершающегося учебного года памятник был реконструирован. Был укреплен фундамент и возведен постамент, памятник покрашен и обложен плиткой, а вокруг него уложена брусчатка. А выпускники 11 «б» вместе с классным руководителем О. А. Бессмертных возле возрожденного памятника высадили яблони.

В ходе торжественной церемонии прозвучали слова о значимости творчества М. Горького для воспитания подрастающего поколения. А закончилось мероприятие известным поэтическим произведением М. Горького «Песнь о буревестнике».

Школьный пресс-центр.

СЛОВА БЛАГОДАРНОСТИ

Администрация школы № 15 выражает благодарность за помощь в реконструкции памятника А. М. Горькому Главе г. Сарапула **Александру Ессену**, заместителю Главы Администрации города по социальной сфере **Виктору Шестакову**, депутату Госсовета Удмуртии **Алексею Малюку**, генеральному директору АО «Конструкторское бюро электроизделий XXI века» **Виктору Уланову**, депутату Сарапульской городской Думы **Александру Савельеву**, первому секретарю Удмуртского республиканского комитета КПРФ, депутату Госсовета УР **Владимиру Бодрову**, члену Удмуртского республиканского комитета КПРФ **Артему Краснoперову**, руководителю Сарапульского отделения Удмуртской региональной общественной организации «Азербайджанский общественный центр «Достлуг» **Гахраману Ахмед оглы Мустафаеву**, директору МУ «Служба заказчика по строительству, реконструкции и капитальному ремонту» **Константину Коткину**, заместителю начальника ТО Анне Чухланцевой, директору ритуального агентства «Реквием» **Сергею Глухову**, генеральному директору ООО «Сарапульское предприятие «Техника» **Ольге Тагашевой**, генеральному директору ООО «Сарапульский кирпичный завод» **Владимиру Королеву**, генеральному директору ООО «Арм-Транс» **Артаку Хедояну**, индивидуальному предпринимателю **Алекберу Алияр оглы Агаеву**.

Время таланта, энергии и позитива

В Сарапуле состоялся городской праздник-конкурс «Ваше величество Бабушка – 2019»

В конкурсе приняли участие семь бабушек из ветеранских организаций КБЭ XXI века, СЭГЗ, «Элеконд-1», Сарапульского радиозавода, Сарапульского дрожжепивзавода, работников образования и работников культуры и искусства.

Участницам было предложено проявить свои таланты в трех конкурсах.

В «Визитке» – домашнем задании женщины рассказывали о себе и своих увлечениях, о семье, детях, внуках, но должны были не просто рассказать, а сделать это в песне, танце, стихотворении или играя на музыкальном инструменте.

Затем участниц ждал творческий конкурс «Театр чудес», где с группой поддержки необходимо было представить театральную миниатюру или инсценировку.

В конкурсе «Танцевальная феерия» женщины исполняли разные танцы, а помогли им участники хореографических коллективов города.

Не просто было мужчинам - членам жюри конкурса определить победительницу.

В итоге каждой участнице была присуждена номинация:

Милии Семеновне Санниковой - «Хранительница семейных традиций», Вере Юрьевне Цыгвинцевой - «Очарование и привлекательность», Анфисе Филипповне Нурмановой - «Энергия жизни», Ольге Михайловне Зяблицыной - «Признание и талант», Тамаре Владимировне Смолиной - «Многогранность», Елене Ивановне Ивановой - «Вдохновение и талант», Ларисе Вячеславовне Ламановой - «Мудрость и обаяние».

Участницы подарили зрителям море позитива, оптимизма и энергии!

Праздник был организован городским Советом ветеранов и ДК «Заря».

Е. Балтин.

«КРАСНОЕ ПРИКАМЬЕ» В МОЕЙ ЖИЗНИ

Рейся Ижболдина выписывает нашу газету с 70-х годов прошлого века

- Свежий номер жду с нетерпением, как лучшего друга. Читаю каждую страницу, даже объявления. Мне интересно буквально все: из газеты узнаю о значимых событиях города и района, каких успехов добились наши дети, спортсмены, педагоги, студенты, работники предприятий и организаций. Даже делаю вырезки из «Красного Прикамья», а некоторые из них храню с особым трепетом. Вот, например, тронула душу публикация о воинах-интернационалистах, один из них - Андрей Носков был моим воспитанником. Он погиб, выполняя свой долг. Спасибо газете за память о наших мальчиках…

Я желаю родному «Прикамью» долгой жизни, затрагивать в материалах все стороны сегодняшнего дня, продолжать хранить историю и смотреть в будущее с оптимизмом.

Сама и не предполагала, что стану героем публикации. Но как здорово, что любимая газета пишет о нас, своих читателях - обычных людях!

М. Розова, фото **В. Карманова.**

«Горячая линия» для медиков

В Удмуртии стартовал месячник приема обращений от медицинских работников, организованный профсоюзом работников здравоохранения республики

С 18 июня начала работать «горячая» телефонная линия для обращений медицинских работников. В течение месяца с 10 до 16 часов по будням диспетчер будет принимать вопросы от медицинских работников. После этого все обратившиеся получат ответы.

Сотрудники больниц, поликлиник, ФАПов, других учреждений отрасли по телефону8 (3412) 68-11-56, 68-16-18 смогут обратиться к специалистам республиканской организации профсоюзов по вопросам начисления и выплаты заработной платы, нарушения условий труда и т.д.

И. Лебедев.

С заботой о людях

Вот так должны работать народные избранники

Жители дома № 60 по ул. Азина благодарят депутата Сарапульской городской Думы Александра Владимировича Савельева за искреннюю заботу, отзывчивость и быстрое решение проблемы.

При первом же обращении к депутату во дворе нашего дома были сделаны удобные поручни на крутом спуске. Долгие годы жители города падали в гололед на этом опасном спуске. И вот теперь мы слышим слова благодарности от пешеходов. Бригада монтажников выполнила свою работу быстро, качественно и профессионально.

От всей души желаем всем депутатам такого же профессионализма и искренней заботы о жителях нашего города.

По поручению жильцов
председатель совета дома **А. Ширяева.**

В помощь абитуриенту

Начинается пора вступительных экзаменов в колледжи, институты и университеты

Раньше, чтобы подать документы в учебное заведение в другом городе, требовалось личное присутствие абитуриента и его родителей, если он не достиг совершеннолетия. Сегодня заявление на зачисление можно отправить в вуз в электронном виде. Для этого потребуется электронная подпись.

Получить электронную подпись (ЭЦП) жители республики, достигшие 14-летнего возраста, могут в региональном филиале кадастровой палаты (г. Ижевск, ул. Салютовская, 57).

Пресс-служба Управления Росреестра по УР.

САРАПУЛ — Единственный в России!

К 100-летию «Красного Прикамья»

История газетной строкой: год 1948

Награждены Почетной грамотой ЦК ВЛКСМ

В ответ на призыв ленинградцев о выполнении пятилетки в четыре года бригада молодых раскройщиц обувной фабрики во главе с бригадиром, депутатом городского Совета Валентиной Глуховой обязалась выполнить пятилетку в 3 года, то есть завершить ее выполнение в 1948 году.

За 1947 год бригада дала около двух годовых норм.

На днях получено сообщение о том, что Центральный Комитет ВЛКСМ за успешную работу по выполнению послевоенной сталинской пятилетки наградил бригаду Почетной грамотой.

26 февраля.

Стахановки швейной фабрики

Стахановка швейной фабрики тов. Верник Елизавета Давыдовна за 2 года новой сталинской пятилетки выполнила свыше пяти годовых норм. В феврале тов. Верник закончила выполнение шестой годовой нормы.

Мотористка-стахановка этой же фабрики тов. Ирина Валентина Александровна ежедневно дает по две - две с половиной нормы.

С 1 января тов. Ирина выпускает продукцию в счет 1950 года и на днях завершает выполнение пятилетнего плана.

26 февраля.

За рентабельность предприятия

Открытое партийное собрание обувной фабрики обсудило вопрос «Что такое рентабельность и меры борьбы за нее». Выступавшие в прениях вскрыли производственные неполадки, мешающие борьбе за рентабельность предприятия. Внесены ценные предложения по сохранению социалистической собственности, рационализации производства, улучшению технологического процесса, снижению себестоимости продукции.

Партийное собрание приняло решение, в котором намечены мероприятия по борьбе за рентабельность фабрики.

18 марта.

Обязательства сигаевцев

На призыв алтайцев включиться во Всесоюзное социалистическое соревнование пять звеньев высокого урожая в колхозе «Труженик» решили вырастить в этом году по 25 центнеров зерновых с каждого гектара на общей площади в 40 га. На остальной площади в 380 га колхозники решили собрать по 14 центнеров с каждого гектара.

Работники животноводства взяли обязательства по увеличению прироста поголовья скота.

18 марта.

Подготовка к Дню радио

На заводе имени Орджоникидзе активно готовятся отметить День радио. По цехам будут проведены доклады. В клубе завода состоится конференция, посвященная Дню радио, организуется выставка, характеризующая успехи завода по выпуску широковещательной аппаратуры.

За первые четыре месяца 1948 года завод выпустил радиол и радиоприемников на 2100 штук больше, чем за весь 1946 год.

5 мая.

Началась навигация

На Каме началась навигация. 3 мая вышли пароходы, зимовавшие в затоне Симониха. 4 мая утром из Чистопольского затона пришел теплоход «Георгий Седов», совершающий первый рейс до Молотова.

В этом году вводится пригородное пассажирское сообщение Гольяны – Сарапул – Дербешка, которое будет обслуживать пароход «Сулейман Стальский».

5 мая.

Радиостанции – в каждую бригаду

Сарапульская МТС получила 28 радиостанций системы «Урожай», которые устанавливаются на усадьбе МТС и в каждой тракторной бригаде для связи между МТС и бригадами.

13 мая.

Открытие сезона

9 мая на стадионе «Учитель» состоялось открытие летнего спортивного сезона. После митинга, на котором выступил секретарь горкома ВКП(б) тов. Охотников, состоялся парад физкультурников, затем вольные движения, легкоатлетические выступления. В традиционной эстафете имени газеты «Красное Прикамье» приняли участие 13 команд.

13 мая.

Открытие летнего сезона

21 мая открывается летний сезон в саду и театре имени Пушкина. В саду на открытой эстраде – концерт, демонстрируется кинофильм «Голубые дороги», играет духовой оркестр, аккордеон, работает читальный зал.

Театральный сезон открывается гастролями Театра музыкальной комедии УАССР – постановкой премьеры спектакля «Веселый ветер».

20 мая.

Хорошо отдыхают

В Сарапульском доме отдыха «Учитель» отдыхает уже 4-я смена. Отдыхающим предоставлены все условия для полного отдыха. Насколько хорошо организовано питание, говорит тот факт, что многие отдыхающие за 12 дней пребывания в доме отдыха прибывают в весе на 2-3 и даже 4 килограмма.

К услугам отдыхающих – небольшая, но хорошая библиотека, волейбол, биллиард, струнные инструменты, шахматы и т. д. Демонстрируются кинокартины, устраиваются концерты и спектакли силами артистов театра и художественной самодеятельности города, читаются лекции, организуются вылазки на пляж, в лес, коллективные посещения гортеатра и кинотеатров.

27 июня.

Строятся электростанции

В этом году в ряде колхозов района идет строительство собственных электростанций. Так, например, строятся электростанции в колхозе «1 Мая» Ведрецкого сельсовета, «Труженик» и «Непобедимый Октябрь» Сигаевского сельсовета, «Серп и молот» Кигбаевского, «Память Ленина» Ершовского, «Красный уралец» Чекалкинского сельсоветов.

27 июня.

Забота о членах артели

В металлообрабатывающей артели «Искра» недавно сдан в эксплуатацию хорошо оборудованный душ. Отремонтирована и приведена в культурный вид столовая, в которую теперь приятно зайти.

На днях намечено провести ряд мероприятий по улучшению охраны труда в ремонтно-механическом, посудном и жестяно-оцинковочном цехах.

27 июня.

Благоустройство рынка

Вчера закончилось асфальтирование торгового павильона колхозного рынка. Заасфальтировано 350 кв. метров. Начинаются работы по ремонту пола в мясном павильоне. В ближайшее время будет проведено остекление павильонов.

8 июля.

На первом месте

Закончилась первая республиканская Спартакиада школьников. В программу состязаний входили эстафеты, бег, толкание ядра, метание гранаты и диска, прыжки в высоту и длину, матчи по баскетболу и соревнование пловцов. Среди учащихся городов наибольшее количество побед одержали сарапульцы.

15 июля.

Вручение наград

Вчера на заводе им. Дзержинского состоялось заседание исполкома горсовета, посвященное награждению орденами и медалями Советского Союза работников предприятия. Награды вручал Председатель Президиума Верховного Совета УАССР тов. Павлов.

22 июля.

Новый дом для водников

По ул. Красноармейской, в двух кварталах от пристани, строится дом для водников. В нем будет 8 светлых, просторных квартир. Дом будет сдан в эксплуатацию к 31-й годовщине Октября.

5 августа.

Ипподром в колхозе

В колхозе «Третий год пятилетки» организован ипподром для тренировки 6 молодых рысистых лошадей – «детей» известного в районе рысака Дона. Здесь тренируются также лошади из четырех других колхозов. Наездник – колхозник Н. Большаков.

5 августа.

Строительство из камня

В колхозе «Коминтерн» внедряется опыт строительства скотных помещений из местного камня: построен коровник и другие помещения, сейчас заканчивается строительство конного двора на 30 голов. Строительством руководит колхозник С. П. Ярышкин.

16 сентября.

Ферма черно-серебристых лисиц

Ферма черно-серебристых лисиц в колхозе «Красный пахарь» Шевыряловского сельсовета организована несколько лет тому назад. Она давала колхозу большой доход, т. к. одна шкурка такой лисицы оценивается до 1600 рублей.

Нынче ферма укомплектована новым улучшенным поголовьем лисиц, некоторые из них дали уже приплод. Одна из лисиц принесла 7 лисят, которые прекрасно развиваются. Всего по ферме 22 лисицы, из них 13 штук молодняка.

За лисицами старательно ухаживает лисовод П. И. Митрошин. Особое внимание уделяется молодняку, в «меню» которого входят мясо, рыбий жир, молоко, яйца.

23 сентября.

«Неделя сада»

С 3 по 10 октября в нашей республике будет проходить «Неделя сада». В колхозах Сарапульского района будут очищены и подготовлены к зиме все сады и ягодники, будут разбиты вновь плодовые сады на 18 гектарах и на 8 га ягодники.

В городе будет высажено 1580 штук деревьев и 4900 кустарников. На территориях ряда предприятий будут высажены фруктовые деревья.

23 сентября.

Будет город-сад

Новый плодовый сад закладывается на площади в 1 гектар у Братских могил. Сейчас копаются ямы для посадки яблонь, вишни, смородины. Всего будет высажено 650 деревьев, посадку предполагается закончить к 10 октября.

Комсомольцы средней мужской школы № 16 взяли обязательство – привести в порядок сквер у гостиницы: расчистить дорожки протяжением 712 кв. метров, подвязать деревья и т. д.

Учащиеся ремесленного училища № 5 рассаживают у здания училища фруктовый сад. Кроме того, они взяли шефство над кварталом по ул. Советской между ул. Красной и Красноармейской, где будет высажено 100 лип и 1000 кустов акации.

7 октября.

«ПриветЪ с Камы»

Первый открытый фестиваль-конкурс туристического сувенира с успехом прошел в Сарапуле

Участниками фестиваля-конкурса стали 30 талантливых и творческих представителей из Удмуртской Республики и Пермского края. Мероприятие прошло при поддержке Администрации г. Сарапула и Управления развития туризма и туристской деятельности Министерства экономики Удмуртии.

Перед жюри стояла непростая задача – в огромном сувенирном разнообразии выбрать самые интересные работы мастеров, привлекающие внимание и отражающие историю родного края, его красоту и притягательность. Ведь каждый гость Удмуртии, увозя с собой сувенир «ПриветЪ с Камы», забирает с собой частицу тепла, гостеприимства и радушия края и его жителей, а значит, и пожелание вернуться сюда вновь.

Автор оригинальной настольной игры «Городъ Сарапулъ» сарапульчанин Михаил Половонистов стал победителем в номинации «Этот город не похожий ни на что вокруг». В номинации «Сказка о рыбаке и рыбке» был отмечен еще один житель Сарапула - Владимир Вострецов, изготовивший сувенир «Набор пряничных форм». А руководитель сарапульской дизайн-студии «АРТиКА» Татьяна Артюхина своими работами завоевала сразу две номинации – «Атыбаты шли солдаты!» и «Путешествие по следам».

Подарочный набор «Уют родного дома» от мастеров Центра туризма и ремесел «Высокий берег» Сарапульского района получил награду в номинации «Держись дома нового, а друга старого». Сувенир «Блюдо под рыбу» Центра декоративно-прикладного искусства и ремесел Воткинского района покорил категорию «Поедем-поедим». Сувенирный колокольчик «Новогодний» Ильи Будникова из города Чайковского стал лучшим в категории «Новый год круглый год». А лучшей среди «Бегущих по волнам» стала «Рыбка Каракулино» – сувенир от Центра декоративно-прикладного искусства и ремесел Каракулинского района.

Информация пресс-службы Сарапульского музея-заповедника.

Родители не зрители

Сарапульский педагогический колледж выиграл грант национального проекта «Образование»

В рамках реализации гранта, направленного на оказание психолого-педагогической, методической и консультативной помощи гражданам, имеющим детей, в Инновационном ресурсном центре Сарапульского педколледжа создан консультационный центр «Родители не зрители». Консультации для родителей также проводятся в центре игровой поддержки ребенка «Кроха+». Самыми актуальными вопросами являются проблемы психологической готовности выпускников детских садов к школе, развитие внимания у дошкольников, обучение математике с помощью графических моделей. Часто возникают вопросы о том, как сделать интернет безопасным для будущих первоклассников, а работу с компьютером – легкой и полезной.

С родителями работают высококвалифицированные специалисты: педагоги, психологи, логопеды, дефектологи, медицинские работники с многолетним профессиональным опытом. Они не только отвечают на вопросы родителей, но и помогают овладеть эффективными методиками работы с детьми.

Грамотные специалисты окажут безвозмездную психолого-педагогическую, методическую и консультационную помощь родителям (лицам, их заменяющим), а также гражданам, желающим принять на воспитание в свои семьи детей, оставшихся без попечения родителей, и родителям детей, которые по какой-либо причине не посещают детский сад.

В консультационном центре проводятся индивидуальные, групповые, тренинговые, дистанционные консультации, мастер-классы, практикумы с родителями. Нужный родителям специалист даже может выехать в детский сад города Сарапула и Сарапульского района. Консультация оказывается как совершенно бесплатная разовая услуга.

Больше информации вы можете узнать по адресу: ул. Гагарина, 52 «б» или на сайте ciur.ru/spk

И. Сюткина.

Волейбольная «история» от Левиатова до Мусинова

В спортивно-оздоровительном комплексе «Сокол» можно еще встретить «могикан» от волейбола

В сентябре 1978 года был выпущен приказ директора СЭГЗ Юлия Георгиевича Левиатова об организации групп здоровья из числа руководителей производств. Основанием тому послужил медосмотр старших мастеров, начальников БТЗ, ПДБ, заместителей начальников цехов, руководителей отделов и служб. Всего было создано восемь групп, в каждой из которой числилось 14-16 человек. С годами группы постепенно распадались, а после ухода из жизни Ю. Г. Левиатова и вовсе перестали существовать.

Владимир Юхляев, Вячеслав Еремин, Николай Хорьков, Александр Шергин (слева направо)

Осталась одна группа из 14 человек, которая под руководством Вячеслава Константиновича Еремина по вторникам, четвергам и субботам занималась игрой в волейбол. Сегодня в ней остались немногие. Из числа ветеранов - только пять человек: Н. И. Хорьков, В. Г. Юхляев, М. Лушников, А. Г. Шергин и В. К. Еремин. Уже 41 год посещают они группу здоровья, пропагандируя тем самым здоровый образ жизни. Их средний возраст превышает 72 года. Своему спортивному долголетию, считают ветераны, они во многом обязаны слаженной работе коллектива спортивно-оздоровительного комплекса «Сокол», которому выражают благодарность.

«Энциклопедия победителей»

ФОНД ПРЕЗИДЕНТСКИХ ГРАНТОВ

Котов Константин Александрович, 1915. Жена: Екатерина Тимофеевна, Кировская обл., ст. Мураши Горьковской железной дороги, ул. Крупской, 28 «а».

Котов Михаил Иванович, 1912. Жена: Котова Мария Васильевна, ул. Набережная, 72.

Котов Петр Степанович, 1909. Отец: Котов Степан Филиппович, ул. Логовая, 13 «а».

Котов Степан Максимович, 1914. Жена: Котова Анна Игнатьевна, поселок завода № 284, барак ТО.

Коцубинский Леонид Маркелович, 1903. Жена: Ларионова Вера Степановна, г. Казань, ул. Островского, 69, кв. 2; Отец: Коцубинский Маркел, ул. Седельникова, 44 «а».

Коцубинский Сергей Маркелович, 1907. Отец: Коцубинский Маркел; жена: Коцубинская Александра Васильевна, ул. Седельникова, 44 «а».

Кочикин Павел Андреевич, 1917. Жена: Ирина Ольга Алексеевна, Мягкая тара, комната 9.

Кочкарев Николай Иванович, 1921. Жена: Гуща София, ул. Советская, 15.

Кочнев Михаил Никитович, 1923. Мать: Кочнева Федосья Ивановна, ул. Горького, 39.

Кочуров Павел Васильевич, 1905.

Кошелев Алексей Васильевич, 1912. Жена: Кошелева Мария Андреевна, ул. Азина, 50.

Крайнев Дмитрий Михайлович, 1911. Жена: Крайнева Фекла Алексеевна, ул. Первомайская, 10.

Красноперов Александр Иванович, 1908. Жена: Гончарова Александра Федоровна, ул. Азина, скотооткормочный пункт.

Красноперов Андрей Петрович, 1909. Мать: Красноперова Мария Афанасьевна, ул. Красная, 14.

Красноперов Артемий Григорьевич, 1897. Жена: Красноперова Анна Петровна, Сарапульский р-н, д. Юлина Бобровка (Юрино-Боброво).

Красноперов Борис Андреевич, 1922. Мать: Красноперова Софья Георгиевна, ул. Достоевского, 9.

Красноперов Василий Иванович, 1902. Жена: Красноперова Антонина Ефимовна, пер. Юминский, 16.

Красноперов Василий Федорович, 1906. Жена: Красноперова Анастасия Михайловна, ул. Азина, скотооткормочный двор.

Красноперов Виктор Дмитриевич, 1923.

Красноперов Виктор Иванович, 1921. Мать: Красноперова Мария Дмитриевна, Сарапульский р-н, Шевыряловский с/с, д. Дубровка.

Красноперов Геннадий Иванович, 1923. Мать: Красноперова Мария Дмитриевна, Сарапульский р-н, с/с Шевыряловский, д. Дубровка.

Красноперов Георгий Иванович, 1923. Мать: Радионова Анна Георгиевна, ул. Красноармейская, 122.

Красноперов Дмитрий Степанович, 1922.

Красноперов Иван Александрович, 1910. Жена: Красноперова (Красногрудова) Елизавета, ул. Красная, 178.

Красноперов Иван Васильевич, 1914. Жена: Красноперова, ул. Ст. Разина, 3.

Красноперов Иван Петрович, 1915.

Надеемся, что в семейных архивах внуков и правнуков сохранились фотографии погибших бойцов и иные документы.

Обращаться в отдел краеведения Центральной городской библиотеки им. Н. К. Крупской.
Тел. 3-33-77, e-mail: biblkr17@mail.ru

Координационный совет.

Неоценимый книжный дар

Московский Дом русского зарубежья им. Александра Солженицына подарил Централизованной библиотечной системе Сарапула более 300 экземпляров книг

Большая часть подаренных книг посвящена истории нашей страны XVIII - XX вв. Среди изданий - «Военный дневник великого князя Андрея Владимировича Романова», «История Первой мировой войны», «Великая Отечественная война 1941-1945 годов» в 12 томах. «Незамеченное поколение» В. Варшавского и «Я унес Россию» Р. Гуль рассказывают, как жили наши соотечественники в эмиграции. О трагедии членов семей репрессированных пишет Н. Черушев в книге «Сын за отца не отвечает…».

Прекрасно иллюстрированные стихи для детей Б. Пастернака «Зверинец», В. Ходасевича «Про мышей», А. Тимофеевского «Как холодильник стал будильником» и многие другие понравятся и юным читателям, и их родителям.

Фонд художественной литературы пополнится пятитомной антологией Е. Евтушенко «Поэт в России - больше, чем поэт. Десять веков русской поэзии», в которой собрано все лучшее, что было создано поэтами России. Этот труд адресован всем, кто любит русский язык и поэзию.

Любителям путешествий по родной стране представится прекрасная возможность по-новому открыть для себя Москву разных времен - от М. Лермонтова до Ю. Трифонова.

Этот замечательный дар горожане получили благодаря истинным ценителям литературы и большим друзьям библиотеки – координатору книгоиздательского проекта «Память Сарапула» Татьяне Пегановой, которая стала инициатором обращения в Дом русского зарубежья, и генеральному директору ОАО «Элеконд» Анатолию Наумову, оказавшему помощь в доставке книг в Сарапул.

Л. Быкова.

Герои спорта живут среди нас

В минувшие выходные в с. Сигаево прошли юбилейные XXX летние сельские спортивные игры, посвященные празднованию 95-летия Сарапульского района

В спортивно-массовом форуме приняло участие 18 команд – 15 сборных команд муниципальных образований-поселений района и команды Сарапульской районной больницы, Администрации МО «Сарапульский район» и Сарапульского политехнического колледжа. В общей сложности участие в стартах приняли около 400 спортсменов-любителей.

Традиционно игры начались с красочного парада. С приветствием к жителям, спортсменам и гостям игр обратились Глава Сарапульского района Игорь Асабин и исполнительный директор ООО «КОМОС ГРУПП», депутат Государственного Совета Удмуртии Александр Коробейников. Глава МО «Сигаевское» Антон Язанов по доброй русской традиции встречал участников хлебом-солью. В торжественной обстановке ряду спортсменов были вручены знаки Всероссийского спортивного комплекса ГТО различного достоинства.

На протяжении двух дней на стадионе с. Сигаево разворачивались увлекательные спортивные баталии. Программа летних игр включала в себя соревнования по 15 видам спорта.

В соревнованиях по легкой атлетике программу открыли участники забегов на 800 метров среди женщин и на 1500 метров среди мужчин. На высшую ступень пьедестала по итогам этих забегов поднялись Людмила Килина и Павел Кутергин - представители МО «Сигаевское».

В стартах на 100 метров лидировали Мария Маргасова (с. Мазунино) и Кирилл Сергеев (с. Сигаево).

Лучший результат по прыжкам в длину среди женщин показала Анастасия Решетникова (МО «Мостовинское»), среди мужчин в этой дисциплине не было равных Максиму Янсыбаеву (МО «Уральский»).

В беге на 3000 метров среди женщин лучший результат в очередной раз показала Надежда Боброва из Мазунинской команды. На 5000 метров среди мужчин первым к финишу пришел мастер спорта по полиатлону Иван Пелевин, представитель Усть-Сарапульской команды.

Лучший результат в спортивной ходьбе среди женщин показала Елена Козьмина из команды Шевыряловского поселения, а среди мужчин, конечно же, в очередной раз не было равных мастеру спорта международного класса Юрию Гордееву из с. Сигаево.

Руководители соревновались в двух видах: стрельба и дартс. В командном зачете на высшую ступень пьедестала поднялась команда Администрации района. В личном зачете как в соревнованиях по стрельбе из пневматической винтовки, так и в соревнованиях по дартсу победу праздновал Глава МО «Сарапульский район» Игорь Асабин.

Параллельно на спортивных подмостках проходили соревнования по вольной борьбе и гиревому спорту.

Лучшими в своих весовых категориях по вольной борьбе стали Александр Криницин (с. Мостовое), Дмитрий Подкин (с. Тарасово), Данил Козяков (с. Сигаево), Андрей Мамонтов (с. Нечкино). В командном зачете на высшую ступень пьедестала поднялась сборная команда МО «Мостовинское».

В гиревом спорте соревнования проходили среди мужчин и женщин. Лучшими в своих весовых категориях стали Анна Лапина (с. Уральский), Татьяна Мещерякова (с. Северный), Георгий Юрков (с. Нечкино), Юрий Минладшин (с. Северный), Ростислав Зиппа (с. Тарасово), Федор Сергеев (с. Мостовое), Азат Галимов (с. Северный), Юрий Осинкин (с. Тарасово). В командном зачете победу праздновала команда МО «Нечкинское».

В рамках проведения игр традиционно состоялась товарищеская встреча по футболу между командами глав поселений, Администрации района и командой районного Совета депутатов, в которой уверенную победу со счетом 5:1 одержала сборная команда глав под руководством Игоря Асабина.

Завершили программу первого дня игр соревнования по перетягиванию каната - шесть команд боролись за первенство в этом захватывающем дух зрелище. В тяжелейшей борьбе первое место заняла богатырская дружина МО «Мостовинское», вторыми стали представители МО «Шевыряловское», третье место у команды МО «Нечкинское».

Второй день соревнования начался стартами на 1500 метров у женщин и на 3000 метров у мужчин, где победу праздновали Людмила Килина (с. Сигаево) и мастер спорта по легкой атлетике Иван Пелевин (д. Усть-Сарапулка).

В беге на 400 метров среди женщин не было равных Марьям Шергиной из с. Сигаево. Среди мужчин в этой дисциплине самые быстрые секунды показал также представитель Сигаевской команды Кирилл Сергеев.

На протяжении двух дней спортивные семьи соревновались в дартсе, шашках и легкоатлетической эстафете. Лучшими в этом виде программы среди семей, где ребенок - мальчик, стала спортивная семья Гурьевых из с. Уральский – Денис, Альфия и Равиль. Среди семей с ребенком-девочкой в очередной раз на верхнюю ступень пьедестала поднялась семья Нургалиевых из Усть-Сарапулки – Максим, Оксана и Мария.

Также в два дня проходили соревнования у участников летнего полиатлона, которые включали в себя стрельбу из пневматической винтовки, соревнования по силовой гимнастике и забеги на 2000 метров у женщин и 3000 метров у мужчин. Победителями в возрастной группе 18-39 лет стали среди женщин - Мария Горбунова (МО «Сигаевское»), среди мужчин - мастер спорта по полиатлону Иван Чухланцев (МО «Кигбаевское»). В возрастной группе 40 лет и старше среди женщин в очередной раз победу праздновала кандидат в мастера спорта по полиатлону Надежда Боброва из Мазунино, среди мужчин - кандидат в мастера спорта по полиатлону Юрий Христич из Усть-Сарапулки.

Самым зрелищным видом программы в легкой атлетике, как всегда, стали легкоатлетические эстафеты. У женщин лучший результат в малой шведской эстафете показала команда МО «Мазунинское». У мужчин в большой шведской эстафете на высшую ступень пьедестала поднялась команда МО «Сигаевское».

По итогам общекомандного зачета игр места распределились следующим образом: I место - МО «Сигаевское» (глава Антон Язанов, инструктор по спорту Юрий Байбородов); II место - МО «Мостовинское» (глава Марина Гильманова, инструктор по спорту Владимир Шудегов); III место - МО «Усть-Сарапульское» (глава Фируза Пономарева, инструктор по спорту Юрий Христич).

Огромную благодарность за оказанную благотворительную помощь в подготовке и проведении игр организационный комитет выражает исполнительному директору ООО «КОМОС ГРУПП», депутату Госсовета Удмуртии А. Г. Коробейникову, генеральному директору АО «Белкамнефть» им. А. А. Волкова», депутату Госсовета Удмуртии Д. В. Арсибекову, генеральному директору ОАО «Элеконд», депутату Госсовета Удмуртии А. Ф. Наумову, директору ООО «АгроНива» Т. А. Лазаревой, директору ООО «Теплоцентр» А. Г. Абалтусову, индивидуальному предпринимателю Е. Л. Лавровой.

А также огромное спасибо за помощь в проведении игр Управлению культуры и молодежной политики Администрации МО «Сарапульский район» (начальник Л. В. Лихачева), ИП Глухова В. А., Центральной районной больнице (главный врач И. Н. Шихова), директору БПОУ УР СПО «Сарапульский политехнический колледж» Н. В. Исупову, МО МВД РФ по УР «Сарапульский» (начальник А. В. Храмцовский), РКЦ «Спектр» (директор И. А. Ожгихина).

Спорткомитет Сарапульского района.

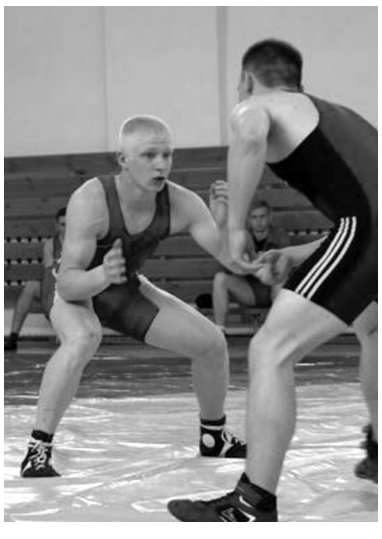

Концессии - инструмент привлечения инвестиций

Первый заместитель Председателя Правительства УР Александр Свинин в неформальной обстановке провел встречу с представителями СМИ

Участники встречи подвели итоги прошедшего Петербургского международного экономического форума и обсудили вопросы реализации концессионных соглашений в регионе.

По словам Александра Свинина, общий объем инвестиций по соглашениям, заключенным в рамках Петербургского международного экономического форума, составил более 10 млрд. рублей. Были достигнуты договоренности с «Росатомом» о создании ряда производств в ТОСЭР «Глазов». Особо Александр Свинин отметил работу в части заключения концессионных соглашений.

- В республике наработаны навыки по структурированию юридической части соглашений государственно-частного партнерства (ГЧП) и финансовому моделированию и отстаиванию интересов стороны публичного партнера – республики. Мы считаем, что концессии и ГЧП – один из важных инструментов привлечения частных инвестиций в республику. Соглашение, которое было заключено на форуме в Санкт-Петербурге с АО ОТЭК (дивизион Госкорпорации «Росатом») по концессии в Глазове позволило на треть сократить обязательства субъекта, а значит, и затраты граждан. Это касается тарифа на коммунальные услуги, он повышается не настолько сильно, - рассказал первый вице-премьер региона.

Отметим, что на сегодняшний день Удмуртия входит в ТОП-20 регионов по уровню развития ГЧП, имеет институты и меры поддержки инвесторов. 36 ГЧП проектов с объемом частных инвестиций от 1 млн. руб. реализуется на начало 2019 года. Общий объем инвестиций в регионе в проекты ГЧП на начало года составляет 21,8 млрд. рублей.

И. Лебедев.

В рамках нацпроекта «Демография»

Об оказании материальной помощи студенческим семьям при рождении ребенка

С 1 января текущего года в Удмуртии в рамках национального проекта «Демография» студенческим семьям оказывается единовременная материальная помощь при рождении ребенка в размере 100 тыс. рублей. На 2019 год в бюджете республики на указанную выплату предусмотрено 7 млн. рублей.

Материальная помощь оказывается студенческим семьям, находящимся в трудной жизненной ситуации, в связи с рождением в 2019 году ребенка, которые имеют среднедушевой доход семьи ниже двукратной величины прожиточного минимума, установленного в УР в расчете на душу населения, т. е. не более 19 298 рублей на человека с 9 июня т. г. (до 09.06.2019 года – 17 950 рублей на человека).

Под студенческой семьей понимается семья, в которой оба супруга или одинокий родитель зарегистрированы по месту жительства или месту пребывания на территории УР и обучаются по очной форме в образовательных организациях среднего профессионального или высшего образования, расположенных на территории республики.

По состоянию на 10 июня текущего года материальную помощь уже получили 37 студенческих семей.

М. Черных.

Начинает работать финансовый омбудсмен

С 1 июня для страховых организаций, занимающихся ОСАГО, ДСАГО и КАСКО, становится обязательным взаимодействие с уполномоченным по правам потребителей финансовых услуг

Финансовый уполномоченный будет рассматривать обращения, связанные с имущественными претензиями гражданина к страховой компании при нарушении ею обязательств по страховому возмещению по договорам ОСАГО (вне зависимости от суммы), а также иные претензии, где размер требований не превышает 500 тыс. рублей. Ранее все подобные вопросы относились к компетенции судов.

При возникновении споров со страховой компанией гражданин будет обязан до подачи заявления в суд обратиться к финансовому омбудсмену. При этом сначала он должен обратиться за урегулированием спора к своему страховщику. Если страховая компания не удовлетворит претензию гражданина или не ответит в установленные сроки (30 календарных дней в случае письменного обращения или 15 рабочих дней при подаче заявления в электронном виде), потребитель вправе направить обращение финансовому уполномоченному.

Финансовый уполномоченный принимает и рассматривает обращения бесплатно, за исключением обращений, поданных лицами, которым уступлено право требования потребителя финансовых услуг к финансовой организации.

Институт финансового уполномоченного введен в целях повышения эффективности досудебного урегулирования споров между потребителями и финансовыми организациями, а также снижения числа споров, в том числе судебных, и повышения доверия потребителей к финансовому рынку.

Н. Цыганова,
пресс-секретарь Отделение-НБ УР Волго-Вятское ГУ Банка России.

Знания - двигатель бизнеса

В республике стартовал второй поток бизнес-акселератора

Акселерационная программа реализуется в рамках нацпроекта «Малое и среднее предпринимательство и поддержка индивидуальной предпринимательской инициативы».

Предпринимателей - участников акселерационной программы поприветствовал генеральный директор АО «Корпорация развития Удмуртии» Константин Сунцов.

- 29 июня мы завершаем первый поток бизнес-акселератора. Запуская его первого марта, мы ставили цель удвоить выручку как минимум трети предприятий-участников. Однако уже сейчас в отдельных случаях мы наблюдаем рост более 200 процентов, 29 компаний показали рост 30 процентов, больше 30 компаний приняли решение масштабироваться.

Во втором потоке бизнес-акселератора принимают участие 107 предприятий. Это представители малого и среднего предпринимательства с выручкой от 1,5 млн. рублей за 2018 год, зарегистрированные на территории Удмуртии. Участников акселерационной программы ждут три месяца обучения, восемь практических сессий, практические задания по развитию бизнеса, индивидуальные консультации экспертов, две стажировки на крупнейшие предприятия страны. Обучение в бизнес-акселераторе бесплатное.

Самые успешные участники по итогам обучения получат индивидуальный стенд на одной из выставок в России и заем на льготных условиях под 1% годовых от Удмуртского государственного фонда поддержки малого предпринимательства.

Подробнее об акселерационных программах Удмуртии - на сайте madeinudmurtia.ru

Пресс-служба Главы и Правительства УР.

Бюджет остается социально ориентированным

В Госсовете республики прошли публичные слушания по проекту Закона «Об исполнении бюджета Удмуртской Республики за 2018 год»

Открывая публичные слушания, Председатель Государственного Совета Алексей Прасолов подчеркнул, что общественные обсуждения бюджета и итогов его исполнения в республике стали уже традиционными мероприятиями, максимально открытыми для граждан. Принять участие в очном и заочном этапах слушаний может любой желающий.

● Как сообщил министр финансов УР Станислав Евдокимов, общий объем доходов бюджета республики в 2018 году составил 73,2 млрд. рублей, рост к 2017 году - 108 процентов. Объем расходов - 71,4 млрд. рублей. За 2018 год в бюджет республики поступило 18,3 млрд. рублей федеральных средств, что на 3,9 млрд. больше первоначального плана.

● Главный финансовый документ республики остается социально ориентированным. Доля расходов социального блока составляет 68 процентов (48,3 млрд. рублей). Большая часть – расходы на реализацию госпрограммы «Развитие образования» (24,5 млрд. рублей). В 2018 году, отметил министр, в рамках госпрограммы обеспечено функционирование 603 детских садов с охватом почти 102 тысяч детей дошкольного возраста и 598 школ с охватом более 181 тысячи детей, 12 детских домов.

● 425 молодых специалистов с педагогическим образованием, поступившие на работу в сельские образовательные организации в 2018 году, получили денежные выплаты. Компенсацию части родительской платы за пребывание ребенка в детском саду получили родители более 88 тысяч детей. 21 тысяча учащихся техникумов и колледжей получают стипендии. Более 60 процентов школьников республики обеспечены бесплатным питанием.

● На реализацию госпрограммы «Развитие здравоохранения» в минувшем году было направлено 11,451 млрд. рублей, обеспечено функционирование 102 медицинских организаций Удмуртии. Бесплатными лекарствами, медицинскими изделиями и специализированными продуктами лечебного питания обеспечено 84,6 тысяч человек. Кроме того, в рамках бюджетного финансирования единовременную компенсационную выплату получили 40 врачей и 12 фельдшеров, приехавшие работать на село.

● Объем финансового обеспечения государственной программы «Социальная поддержка граждан» составил 8, 671 млрд. рублей. Меры соцподдержки по оплате жилого помещения и коммунальных услуг предоставлены 257 тысячам граждан. Все 97 социальных выплат республика обеспечивает в полном объеме.

● В республике наблюдается тенденция к увеличению количества многодетных семей. На 1 января 2019 года в Удмуртии зарегистрировано 21 656 таких семей, где воспитывается 70 079 детей.

● Общая сумма финансирования государственных программ, направленных на поддержку отраслей экономики, составила 12 млрд. 368 млн. рублей (88 процентов от уровня 2017 года). Самая значительная часть расходов (5,9 млрд. рублей) - Дорожный фонд республики.

● 6290 молодых семей получили компенсацию процентной ставки по жилищным кредитам. Для реализации программы «Молодежная квартира» заключены соглашения с 14 застройщиками, введен в эксплуатацию 41 жилой дом.

● Благоустроено 237 объектов массового отдыха.

● В рамках господдержки агропромышленного комплекса приобретено 246 единиц сельхозтехники. Единовременные выплаты получили 375 молодых специалиста и рабочих, 229 студентов первого и второго курсов очной формы обучения вузов и ссузов республики по специальностям «Агрономия» и «Зоотехния».

● Увеличились и межбюджетные трансферты бюджетам муниципальных образований республики: в 2018 году сумма перечислений составила 29 млрд. 795 млн. рублей с ростом восемь процентов к уровню 2017 года.

● По итогам прошлого года на 1,92 млрд. рублей сокращен объем государственного долга, а расходы на его обслуживание уменьшились на 1 млрд. 46 млн. рублей.

Депутаты Госсовета выразили обеспокоенность снижением финансовой обеспеченности экономического блока расходов бюджета, отметив, что для развития республики важно обеспечить комплексную поддержку отраслей реального сектора экономики. Работа в этом направлении сейчас ведется, отметил министр, проектом закона о внесении изменений в бюджет текущего года, который будет рассмотрен на ближайшей сессии Госсовета, предполагается увеличить капвложения до 6,3 млрд. рублей. В этом году мы стараемся эту ситуацию исправить.

Пресс-служба Госсовета УР.

Мы гордимся своими прадедами

Материалы, которые мы сегодня публикуем, подготовлены воспитанниками подготовительной группы детского сада № 22 совместно с родителями и воспитателями Евгенией Галимовой и Любовью Кузнецовой

Хилал Сахабиевич ФАТХУТДИНОВ

■ *Мой прадедушка Хилал Сахабиевич Фатхутдинов родился в мае 1924 года в большой многодетной семье в деревне Пучинка Агрызского района Татарской АССР. В семье моего прадеда было еще два брата и сестра.*

Мой прадед был мобилизован и призван на фронт в начале 1943 года. Участвовал в ожесточенных боях в качестве пулеметчика во взятии городов Киев и Кенигсберг.

В 1944 году в боях на реке Одер прадед был серьезно ранен. После госпиталя он попал в состав войск НКВД и дошел до Берлина.

В 1945 году в составе войск НКВД прадед участвовал в охране Потсдамской конференции. В архивах моей бабушки хранилась благодарственная грамота за подписью Л. Берия, которую прадед предусмотрительно порвал пополам в 1954 году.

В связи с тем, что прадед на войну пришел молодым, его обязали после победы отслужить еще один год на территории Германии. В составе войск НКВД он осуществлял охрану лагерей военнопленных немцев в городе Берлине.

Мой прадед вернулся с войны летом 1946 года.

За годы войны он проявил много храбрости и мужества, был награжден орденом и тремя боевыми медалями.

Героическая семья моего прадеда, которая отправила на войну трех человек - отца и двух сыновей, не потеряла убитыми никого. Это для тех лет было огромной редкостью, потому что практически в каждом доме в деревне были не вернувшиеся с фронта.

Мой прадед умер в феврале 2005 года. Я, к сожалению, не застала моего великого и храброго прадедушку, но очень горжусь, что являюсь потомком таких славных защитников Отечества!

Алина Вахрушева.

Василий Иванович КУЗНЕЦОВ

■ *Мой прадед Василий Иванович Кузнецов родился 9 июля 1911 года.*

С начала войны до 1942 года он был участником боев в Белоруссии. Затем воевал в 147-й танковой бригаде на Смоленщине. Дважды попадал в плен. Был командиром взвода разведки в партизанском отряде имени 25-го Октября. Его партизанский отряд во время войны взорвал 15 мостов, 20 машин боевой техники, закладывал мины и уничтожил 350 немецких солдат , более 100 их полицаев, разрушал телефонную связь фашистов.

В конце войны мой прадед воевал на Западном и 2-м Прибалтийском фронтах. Закончил он войну в должности командира роты противотанковых орудий в звании старшего лейтенанта.

За мужество и отвагу был награжден многими медалями и орденом Красной Звезды.

Платон Ушаков.

Николай Дмитриевич КУЧКОВ

■ *Мой прадедушка Николай Дмитриевич Кучков воевал сначала на финской войне, а в 1941 году был призван защищать Родину на фронтах Великой Отечественной войны. Прадедушка прошел всю войну. Победу встретил в городе Кенигсберге (сейчас город Калининград).*

Был награжден медалями «За отвагу» и «За освобождение Кенигсберга».

Мы правнуки Победы –
это счастье!
И за него пришлось им
жизни отдавать.
Вы в нашем сердце,
памяти живите,
Героев той войны
обязан каждый знать!

Дима Петиганов.

Николай Петрович МЕРЗЛЯКОВ

■ *Брат моего дедушки Николай Петрович Мерзляков родился в 1926 году.*

На войну его призвали в 1943 году. Вернулся домой в 1950 году. Служил на границе с Турцией.

Пусть гордо реет над страной
Победы славной знамя!
И в небе мирном высоко
Сияет солнца пламя!

Антон Мерзляков.

Михаил Павлович ПОНОМАРЕВ

■ *Михаил Павлович Пономарев родился 11 ноября 1923 года.*

Ушел на фронт доброволь-цем, преувеличив свой возраст (ему еще не исполнилось 18 лет). Ушел из жизни рано, в 1974 году. Но мы его помним, любим и гордимся им – нашим героем!

В этот славный день Победы
Мы хотим вам пожелать
Великий подвиг наших дедов
Никогда не забывать!
Пусть не льются больше слезы
По погибшим сыновьям,
Стороной обходят грозы,
Вечен мир будь, данный нам!

Кира Пономарева.

Николай Николаевич ДЫГАЛО

■ *Мой прадедушка Николай Николаевич Дыгало ушел на фронт в 18 лет. Воевал в артиллерийской части стрелковой дивизии. Был командиром расчета миномета. Участвовал в освобождении Украины, Белоруссии, Польши, дошел до города Берлина.*

Награжден орденом, медалями «За отвагу» и «За боевые заслуги».

Мой прадедушка был на войне!
Он страну от врагов защищал,
И, когда все горело в огне,
Его ангел крылом укрывал.
Он геройски прошел всю войну
И с Победой вернулся домой.
Я за мир благодарна ему
И горжусь, что мой прадед - герой!

Арина Глухова.

Маргарита МЫМРИНА

Судьба матери

Об истории семьи Мымриных в нашей газете рассказала начальник Управления по делам архивов Администрации г. Сарапула Наталья Тощевикова («Красное Прикамье» за 8 мая т. г.).

Маргарита, родившаяся в августе 1938 года, была самой младшей в большой семье Мымриных. В декабре 1942 года погиб подо Ржевом ее отец Иван Григорьевич. Инвалидом вернулся с фронта старший брат Юрий. Всего несколько дней не дожил до Победы другой брат – Геннадий, навеки оставшийся лежать в могиле в далекой Австрии.

Спустя десятилетия, к 73-й годовщине Победы Маргарита Ивановна Магозина (Мымрина) в стихотворных строчках рассказала о судьбе своей матери Пелагеи Антоновны.

Нет, я войны не помню, я ее не знала.
В то время грозное была мала,
Но тенью черной надо мной стояла,
Напоминая о себе, она!
Не помню я, как почтальон доставил
С каймою черной первый тот
конверт,
Что на висках у мамы след оставил
И жизнь унес на добрых десять лет.
Вот так вот враз она лишилась мужа,
Но устояла, выдержала мать,
Иначе не могла, ей было нужно
Нас, малолеток, на ноги поднять!
И я не помню, как она рыдала,
Конверт зловещий снова получив,
И как потом больной лежала,
Меньшую дочку схоронив.
Но помню, как уж в 45-м,
Рукою с похоронкой задрожав,
Мать только покачнулась, не
заплакав,
И тихо прошептала: «Станислав…»
И это выдержала мать. А вскоре
Вернулся старший сын домой.
И радовалась мать, запрятав горе,
Пусть инвалид, но все-таки живой!
В глазах ее надежда замелькала,
Когда смотрела на него, любя,
Тихонько гладила и ласково
шептала:
«Моя кровинка, радость, жизнь моя!»
И лет насколько б меньше,
неизвестно,
Прожил на свете ее сын,
Когда б ее любовь, заботу, нежность
За всех сынов не получил один.
15 лет она за ним ходила,
15 лет надежду берегла
И нитку жизни бережно хранила,
Но, сына схоронив, сама слегла.
И больше уж с тех пор не встала.
Вот так осталась я одна.
Большой, в семь человек,
семьи не стало,
Всех уничтожила война!
И лет с тех пор прошло уже немало,
Но разве можем мы сейчас забыть,
Как наши судьбы та война ломала.
В наш мирный дом
опять беду впустить?
Нет, никому мы не позволим
Смертельный факел вновь зажечь.
И сможем мы народа волей
Мир отстоять и уберечь!
И сколь за океаном ни лютуют,
Но в нашем мирном небе
пусть всегда
Орудия грохочут,
Салютуя людским победам
мирного труда!

Н. СЕНИНА

Память

Давно не слышно канонады,
Под чистым небом - тишина.
Нет наших близких рядом с нами,
Чью жизнь оборвала война.
Мы помним тех, кто не вернулся
Из городов и деревень –
Они живые в обелисках,
Поклонимся им в этот день.

Судьба отца – частица истории страны

Время быстротечно, многие преходящие события стираются из памяти. Но память людская хранит имена тех, кто на протяжении всей своей жизни являлся примером беззаветного служения своей Родине. Для них судьба страны была и их судьбой. Сегодня воспоминаниями о своем отце Викторе Павловиче Виноградове делится житель с. Сигаево Виктор Викторович Виноградов, ветеран труда и спорта

В. П. Виноградов (справа) **с другом. 1930-е годы**

- Мой отец Виктор Павлович родился 16 апреля 1905 года в г. Сарапуле, в семье сапожника-кустаря. Окончил четыре класса церковно-приходской школы и по тем временам считался грамотным человеком. Возможно, стал бы впоследствии хорошим обувщиком-ремесленником.

В положенное время Виктора призвали служить в Рабоче-Крестьянскую Красную Армию. По окончании срока службы был направлен на работу в Пермскую Губчека. А затем после выхода постановления советского Правительства о мобилизации 30-тысячного отряда грамотных специалистов для подъема народного хозяйства моему отцу, как механику-монтажнику по специальности, поручили организацию машинно-тракторной станции (МТС) в Сайгатке (ныне г. Чайковский). Проработал он здесь до 1934 года. Затем был направлен в с. Кемуль Фокинского района (ныне Пермский край) для организации колхоза им. Буденного. Буквально за несколько лет колхоз превратился в крепкое хозяйство: были построены дизельная электростанция, хлебопекарня, маслобойня, детские ясли, школа. То есть было все, что сейчас называют социальной инфраструктурой.

Здесь же, в Пермском крае, Виктор Павлович встретил свою любовь Марию. Она, как и отец, ранее работала в органах НКВД г. Осы. К приемному сыну Юрию отец относился как к родному. В предвоенные годы в семье родились еще двое детей - Галина и Станислав.

Мирное течение жизни оборвала начавшаяся Великая Отечественная война. 25 июля 1941 года мой отец ушел на фронт. Гвардии старший сержант Виноградов воевал в должности помкомвзвода батальона связи Корсунь-Шевченковской дивизии. В сохранившейся красноармейской книжке записаны благодарности и награды отважного солдата. Среди особо важных наград – орден Красной Звезды, медали «За отвагу», «За взятие Будапешта», «За освобождение Донбасса».

А мама моя Мария Ивановна во время войны работала заведующей детским садом. И все дети – свои и чужие – были под ее опекой. Приходилось ей нелегко, нужно было и накормить ребятишек, и за здоровьем проследить…

Папа вернулся с фронта летом 1945 года. И вновь возглавил родной колхоз. И с прежним энтузиазмом взялся за восстановление разрушенного хозяйства. В послевоенные годы семья пополнилась еще двумя детьми – родился я и мой брат Владислав.

Вспоминая детские годы, я часто размышляю о том, что у нашей многодетной семьи, у нас как председательских детей, не было никаких привилегий. Бедно жили. Бежишь, бывало, в школу, берешь с собой яйцо, а по пути меняешь его на булочку в пекарне. Денег не было! Чтобы прокормиться, держали корову, поросят. И так жили все!

В 1950 году Виктор Павлович оставил председательский пост по состоянию здоровья, работал в колхозе. В 1956 году семья решила вернуться в Сарапул. Отец поселился у сестры Юлии. Устроился в межрайонную мастерскую капремонта (впоследствии ремзавод). Выделили ему место для постройки дома. Дом в Кемуле разобрали и перевезли в Сарапул. Пока шло строительство, мы жили во времянке.

Даже выйдя на пенсию, отец не растерял своей активности, был лучшим уличкомом города, за что неоднократно награждался Почетными грамотами исполкома горсовета.

Виктор Павлович и Мария Ивановна достойно воспитали детей. Мы, парни, все отслужили в армии. Юрий (кстати, тоже участник Великой Отечественной войны) стал учителем, Галя – агрономом по озеленению. Станислав после службы в Венгрии поступил работать в Сарапулькую Госавтоинспекцию, дослужился до начальника ГАИ. К сожалению, он уже ушел из жизни. Я и Владислав освоили водительскую профессию. Он работал водителем-дальнобойщиком на ЭГЗ. Моя работа также была связана с техникой: трудился в транспортном цехе радиозавода, инструктором-преподавателем автодела в совхозе-техникуме, машинистом насосной станции в «Удмуртнефти». Вел клуб по автомотоспорту в с. Сигаево. 30 лет работал домкомом. Думаю, тяга к общественной работе – это пример моего отца.

Виктор Павлович и Мария Ивановна Виноградовы

Проживая в Сарапуле, отец часто наведывался в с. Кемуль. Его интересовала жизнь родного колхоза, созданию которого он посвятил много сил и энергии. И кемульцы не забыли заслуги Виктора Павловича Виноградова: в канун Нового, 2019 года жители села увековечили память первого председателя колхоза им. Буденного, установив мемориальную доску на памятнике участникам Великой Отечественной войны.

Подготовила **Н. Дударева.**
Фото из семейного архива **В. Виноградова.**

Открытие мемориальной доски. Ноябрь 2018 года

ВНИМАНИЕ: КОНКУРСЫ!

ГОТОВЬТЕ ПРОЕКТЫ!

10 июня стартовал второй конкурс Президентских грантов-2019

Фонд президентских грантов рекомендует заявителям подать свой проект на конкурс не позднее 24 июля. Итоги второго конкурса будут подведены к 14 октября, а стартовать поддержанные проекты смогут с 1 ноября 2019 года.

Некоммерческие организации Удмуртии могут принять участие в конкурсе и пройти бесплатное онлайн-обучение по проектной деятельности, а также получить дистанционную консультацию от Фонда «Сообщество». Заявки принимаются до 31 июля.

- Мы объявляем старт приема заявок на второй конкурс, итоги которого будут подведены к 14 октября, а стартовать поддержанные проекты смогут с 1 ноября 2019 года. В этом году прошла первая волна конкурса президентских грантов, в котором принял участие 131 проект от Удмуртии. Финансовую поддержку получили 26 региональных инициатив. На их реализацию будет направлено 27,4 млн. рублей. Победили проекты из четырех городов и семи районов Удмуртии, - рассказала директор Фонда «Сообщество» Евгения Ладыжец.

И. Лебедев.

СЕМЕЙНАЯ РЕЛИКВИЯ

Стартовала Национальная премия за вклад в сохранение и развитие семейного культурно-исторического наследия

Премия «Семейная реликвия» присуждается по восьми номинациям, в том числе: «Хранители времен» - гражданам и семьям за бережное сохранение семейных духовных ценностей, традиций и реликвий, создание семейных музеев и экспозиций; «За вклад в развитие семейной культуры» - творческим коллективам учреждений образования и культуры за популяризацию семейных ценностей и традиций, активную работу по укреплению института семьи; «Общественная поддержка семейных духовных ценностей» - некоммерческим организациям, их руководителям и сотрудникам за активную работу по популяризации традиционных семейных ценностей, вклад в укрепление института семьи.

Положение о Премии, информация о других номинациях, форма заявки размещены на официальном сайте (http://relikvija.ru/index/polozhenie_o_konkurse_na_prisuzhdenie_premii/0-54).

Заявки номинантов премии принимаются по адресу: premiyasr2018@gmail.com до 31 июля 2019 года.

В ФОКУСЕ – ДЕТСТВО

Фонд поддержки детей, находящихся в трудной жизненной ситуации, совместно с Союзом журналистов России и творческим объединением «ЮНПРЕСС» при поддержке Федерального агентства по печати и массовым коммуникациям приглашают принять участие в юбилейном X Всероссийском конкурсе журналистских работ

В ходе конкурса оцениваются печатные и интернет-публикации, аудио- и видеосюжеты по тематике конкурса, размещенные в средствах массовой информации в период с 1 октября 2018 года по 1 октября 2019 года. К участию в конкурсе также принимаются материалы, созданные студентами факультетов журналистики вузов и юными журналистами зарегистрированных СМИ - печатных изданий, интернет-СМИ, теле- и радиокомпаний в возрасте от 13 до 17 лет.

Более подробно о конкурсе, правилах участия и требованиях к оформлению пакета документов можно узнать на сайте Фонда www.fond-detyam.ru

Дорогие наши читатели, мы готовы предоставлять страницы газеты «Красное Прикамье» для публикации ваших конкурсных материалов.

Пишите: ул. Раскольникова, 152; redpr@udm.net

ОРГАНИЗАЦИЯ ВЫСОКОЙ СОЦИАЛЬНОЙ ЭФФЕКТИВНОСТИ

В Удмуртии ежегодно проводится региональный этап всероссийского конкурса «Российская организация высокой социальной эффективности»

Цель конкурса – представить общественности опыт российских организаций, добивающихся высокой социальной эффективности в решении социальных задач, и содействовать развитию форм социального партнерства.

Организация вправе подать заявку на участие в региональном этапе конкурса по одной или нескольким номинациям.

В 2019 году конкурс представлен по 15 номинациям. Участие в нем является бесплатным. Победители будут номинированы для участия в федеральном этапе конкурса.

Заявки на участие в конкурсе принимаются в конверте по адресу: г. Ижевск, ул. Ломоносова, 5, каб. 407.

Срок подачи заявок - до 1 августа текущего года.

В случае возникновения вопросов обращаться по **тел. 8 (3412) 68-28-67.**

Лето - это маленькая жизнь

Участниками «Театральной» смены в детском оздоровительном лагере «Орленок» стали 150 мальчишек и девчонок в возрасте от шести до пятнадцати лет

Стартовала первая смена 3 июня, в предстоящие выходные ребята разъедутся по домам. А уже 26 июня излюбленное место отдыха сарапульской детворы примет новых воспитанников. Здесь в ходе второй лагерной смены отдохнут, наберутся сил и новых впечатлений 174 ребенка.

Всего же в «Орленке» летом запланированы четыре смены, последняя из которых - профильная. Ее посетят ребята, занимающиеся в спортивных секциях нашего города.

Весь лагерный сезон посвящен Году театра в России и Году здоровья в Удмуртии. Поэтому «орлятам» скучать не приходится. А, наоборот, полные сил и творческого задора, они под руководством своих вожатых с удовольствием инсценируют сказки, создают клипы, принимают участие во всевозможных спортивных и культурно-массовых мероприятиях.

Чтобы детям было уютно, комфортно и безопасно, в лагере проведена большая подготовительная работа: проведен косметический ремонт спальных корпусов, приобретена установка для подогрева воды в бассейне, частично обновлено асфальтовое покрытие дорожек. По периметру лагеря установлены видеокамеры, покой ребят охраняют сотрудники Росгвардии. Круглосуточный медицинский присмотр за детьми осуществляют два медработника.

И если одни ребята только открывают для себя интересный и увлекательный мир под названием «Орленок», то другие с грустью прощаются с ним.

Воспитанники первого отряда Юрий Карпов, Надежда Селиверстова, Анна Полонянкина, Анастасия Коробейникова и Ольга Черемных (на фото) – «старожилы» лагеря.

- «Орленок» - это наш второй дом летом. Нынешний сезон для нас последний. Мы, конечно, будем скучать по друзьям и любимым вожатым, по интересным мероприятиям. У каждого с «Орленком» связаны самые лучшие и теплые воспоминания. И, может быть, в скором времени мы вернемся в наш лагерь, но уже в качестве вожатых, - мечтают ребята.

М. Розова,
В. Карманов (фото).

Каникулы - с пользой

Лагерь труда и отдыха «Эко-фест» развернут на территории Детского экологического центра

В нашем лагере сформировано два отряда по 25 человек - это подростки от 14 до 17 лет, - говорит руководитель лагеря Валентина Парфенова. Дни у ребят проходят очень весело и продуктивно. Каждое утро начинается с зарядки под зажигательную музыку, затем дети принимают участие в танцевальном флешмобе, делают пробежку по саду, а после получают план работы на день. Первые две недели в лагере проходят различные мероприятия, дети общаются, отдыхают, развлекаются. За время пребывания здесь подростки обретают много новых друзей, становятся одной большой сплоченной командой.

Дружным коллективом отряды посетили мероприятие, посвященное Дню рождения А. С. Пушкина в городской библиотеке. В рамках профориентационной работы запланированы экскурсии на предприятия города. А недавно в гости к ребятам пришел ученик лингвистической гимназии № 20 МихаилПоловонистов, который презентовал свою игру, посвященную г. Сарапулу. В ходе мероприятий проводятся постоянные экологические акции, которые направлены на защиту окружающей среды.

Так, за работой и отдыхом время пролетает незаметно. В конце каждого дня подводятся итоги, дети оценивают, как они провели это мероприятие, понравилось ли им. Также каждый отряд ведет свою «Карту успеха», в которой оценивает, на какой балл ребята сегодня поработали, как себя чувствовали, с кем пообщались.

Помимо отдыха и работы подростки заняты исследовательской деятельностью, изучают ее структуру и методы и подводят итоги своей работы. К концу смены в лагере дети продемонстрируют видеофильм «Моя жизнь в отряде».

И, конечно, ребят ждут долгожданные поощрения и награды. За активное участие в жизни лагеря подростки получат грамоты.

Мария Юхнина,
В. Карманов (фото).

Калейдоскоп развлечений в ДЮЦ

Мальчишки и девчонки с удовольствием посещают лагерь с дневным пребыванием в Детско-юношеском центре

Утро в лагере начинается в 8.30 с зарядки, а затем, вкусно позавтракав, дети отправляются в путешествие. Тема летнего лагеря - «Сарапул: вчера, сегодня, завтра».

Ребята ходят на экскурсии по городу, бывают в кино и театре. Недавно они побывали с экскурсией на Сарапульском радиозаводе, посетили Дачу П. А. Башенина, поиграли в «Лазертаг» и приготовили капкейки в кафе «Солнцепек». Для самых талантливых организовывали конкурс «Мистер и миссис лагеря». Дети соревнуются в интеллектуальных, творческих и физических способностях; рассказывают стихи, поют и танцуют. Для закрепления новых знаний преподаватели организовали игру «Что? Где? Когда?» с вопросами по истории города.

В ДЮЦе трудятся профессиональные психологи. Они проводят с детьми занятия в игровой форме на развитие внимания и коммуникативных способностей. Преподаватель английского языка повторяет школьную программу, учит с ребятами английские стихотворения и готовит с ними постановочные номера на английском языке. В программе «Тележурналистика» дети стараются работать в кадре, правильно обращаться с микрофоном и брать интервью. Отряд волонтеров «Вожатники» также присматривает за ребятами.

- Наш день заканчивается в 14.30. Волонтеры, вожатые и дети собираются в одной аудитории, чтобы обсудить свои впечатления за день и подвести итоги. Детям все нравится, - с улыбкой говорит педагог-организатор Елена Дудина.

Луиза Зарипова,
В. Карманов (фото).

Вместе - веселее!

На базе лицея № 18 работает детский оздоровительный лагерь с дневным пребыванием «Радужная планета»

Всего в лагере 100 детей, они разделены на четыре отряда, каждый из которых осуществляет свою деятельность в рамках специально разработанной программы.

Руководители лагеря - Ирина Глазырина и Надежда Казанцева.

- 5 июня состоялось официальное открытие лагерной смены, - рассказывает Надежда Владимировна. - Дети у нас от 6 до 14 лет. Мы посещаем различные культурные заведения. Вот, например, не так давно мы с ребятами были в досуговом центре «Бригантина», где все дети с удовольствием отдохнули и поиграли в боулинг. Перед походом куда-либо все ребята выходят на перекресток и повторяют правила дорожного движения. В рамках клубных занятий «Островок безопасности» у нас прошло мероприятие «Сами не видят, а другим указывают». Речь шла о дорожных знаках. Также наш медицинский работник регулярно проводит с ребятами беседы «Если хочешь быть здоров», во время которых рассказывает детям о важности сохранения здоровья и поддержании хорошего иммунитета.

Помимо оздоровительных и культурных мероприятий в лагере проводятся различные конкурсы. Так, например, недавно прошел конкурс «Безопасное колесо», сейчас ребята готовятся к конкурсу по экологии, а также два раза в неделю проходят клубные занятия.

Мария Юхнина,
В. Карманов (фото).

У каждого ребенка должна быть семья

В Сарапуле приостановлена реорганизация Сарапульского детского дома

В Администрации города прошло рабочее совещание, на котором создана рабочая группа, задача которой - провести комплексный анализ работы Сарапульского детского дома и оценить текущее состояние проблемы с детьми-сиротами. В комиссию вошли Глава г. Сарапула Александр Ессен, министр образования и науки УР Светлана Болотникова, Уполномоченный при Главе Удмуртии по правам ребенка Ольга Авдеева, первый заместитель министра социальной политики и труда УР Ольга Лубнина, руководитель Сарапульского межрайонного следственного отдела СК РФ по УР Игорь Петров, прокурор г. Сарапула Алексей Макаров, председатель Сарапульского городского отделения ВОИ Сергей Козлов, заведующая детским садом № 26 (член Совета заведующих дошкольных образовательных учреждений г. Сарапула) Юлия Ижболдина, депутаты Сарапульской городской Думы Роберт Рыбаков и Елена Бекишева, журналист Сергей Зайцев, начальник МО МВД РФ по УР «Сарапульский» Александр Храмцовский.

По состоянию на июнь текущего года в детском доме г. Сарапула воспитывается 17 детей, из которых сирот - трое.

- Учитывая, что детей-сирот стало намного меньше, чем раньше, мы предложили, чтобы в Сарапуле вместо детского дома появился детский сад для детей с ограниченными возможностями здоровья, - проинформировал Александр Ессен. - У нас таких детей больше ста, и многие из них, особенно те, кто не достиг возраста трех лет, не имеют возможности пойти в ясельки. И родители попадают в трудную жизненную ситуацию: мама не может выйти на работу, пока ребенку не исполнилось три года, и достойно содержать детей. Организация же учреждения для детей с ограниченными возможностями позволит создать 60 мест для таких детей. А благодаря высвобождению групп в других близлежащих детских садах количество мест в дошкольных учреждениях увеличилось бы в Сарапуле на 135.

- Решение о дальнейшей судьбе учреждения должно быть взвешенным, - отметила Уполномоченный при Главе УР по правам ребенка Ольга Авдеева. - По официальным данным, из всех родителей, чьи дети находятся в детском доме, лишь одна семья признана семьей, находящейся в социально опасном положении. Поэтому я для себя решила, что лично с небольшой группой (это, прежде всего, представители полиции и Министерства образования) мы пройдемся по каждой семье. Посмотрим, насколько достаточно была проведена квалификационная работа в то время, когда ребенок был в детском доме, остается ли какая-то опасность для физического и психического здоровья при возврате ребенка в семью. Если она остается, тогда стоит вопрос о том, что мы не можем вернуть ребенка в семью и что можно сделать для того, чтобы ребенок был в семье. Мы понимаем, что самое главное для ребенка – жить и воспитываться в семье, каким бы ни был замечательным детский дом или другое казенное учреждение. Нужно сделать все, чтобы семья стала для ребенка тем домом, в котором он будет развиваться и воспитываться.

Ольга Авдеева также прокомментировала возможность перепрофилирования детского дома в детский сад для детей с ОВЗ:

- Это замечательно, что такой детский сад создается. У нас их единицы по республике. И это очень большая проблема. Не секрет, что сейчас увеличивается количество детей с нарушениями речи, психики. И у нас, к сожалению, люди не могут получить квалифицированную медицинскую и педагогическую помощь просто потому, что специалистов таких нет. И этот детский сад, где будут собраны все специалисты, которые проходили учебу и переподготовку, сможет сработать не только на количество детей, которые сейчас в детском доме, но и на большее количество детей, которые нуждаются в этой помощи.

Как будет организован комплексный анализ работы детского дома, рассказала министр образования и науки УР Светлана Болотникова:

- С точки зрения образования, будут проведены комплексные проверки по деятельности детского дома, в том числе по взаимоотношениям с органами опеки, то есть подготовительной работе для устройства детей в семью. А мы знаем, что не только органы опеки должны заниматься этим, но и администрация детского дома должна целенаправленно над этим работать. Я посмотрела статистику, она, в принципе, по Сарапульскому детскому дому неплохая: периодически, действительно, дети уходили в семьи. То есть первое: семья должна быть у ребенка обязательно. Второе: ни в коем случае не нарушить права детей, о которых идет сейчас речь, и действительно информацию получить достоверную, самим убедиться, что решение принято правильно и детей в семьи поместить можно. А если нет, то найти другие варианты.

**Пресс-служба
Главы и Администрации
г. Сарапула.**

Все будет под контролем

13 июня в Камбарке состоялось открытое заседание Рабочей группы при Общественной палате Удмуртии, на котором обсуждали вопрос о перепрофилировании бывшего объекта по уничтожению химического оружия в комплекс по обработке, утилизации и обезвреживанию отходов I и II классов опасности

В разговоре приняли участие первый заместитель генерального директора ФГУП «РосРАО» Максим Корольков, министр природных ресурсов и охраны окружающей среды Денис Удалов, министр промышленности и торговли Виктор Лашкарев, депутат Государственной Думы РФ Валерий Бузилов, заместитель руководителя Управления Росприроднадзора по УР Валерий Вологжанин, заместитель начальника Удмуртского гидрометцентра Георгий Быданов, старший преподаватель ИжГТУ Сергей Попов, а также представители общественности.

Создание современного высокотехнологичного предприятия позволит обеспечить на территории республики безопасное для окружающей среды обращение с образующимися отходами. По оценкам экспертов, проектная мощность комплекса «Камбарка» составит порядка 50 тыс. тонн опасных отходов I и II классов в год. Это планируемая предельная мощность объекта с учетом перспектив развития промышленности Удмуртии и близлежащих регионов. В первые годы работы комплекса таких объемов не будет.

- Прежде всего нам необходимо определиться с предметом, ради чего мы здесь все собрались, - заявил первый заместитель генерального директора ФГУП «РосРАО» Максим Корольков. - Речь не идет о строительстве завода по обезвреживанию отходов. Завод уже существует. Он решил свою задачу - уничтожил страшное химическое оружие. Предприятие продолжает работать, ликвидирует последствия деятельности, зачищает свою территорию, по сути, обезвреживает отходы I и II класса опасности. На предприятии создана уникальная инфраструктура, обеспечивающая безопасность персонала, населения, проживающего в зоне защитных мероприятий, окружающей среды. Вся работа объекта УХО была максимально открытой, и вы могли убедиться в эффективности этих систем, которые будут сохраняться и наращиваться.

Говоря об отходах, которые предполагается здесь обрабатывать, представитель «РосРАО», отметил, что к ним относится все, что нас окружает. Это отработанные аккумуляторы, источники тока, ртутные лампы, трансформаторы и прочее. Сегодня все это свозится на полигоны твердых коммунальных отходов, в овраги и прочие не предусмотренные для обезвреживания места, что создает серьезную экологическую угрозу.

Как сказал Максим Корольков, наша задача - не только решить экологические задачи, но и сохранить имеющуюся здесь уникальную инфраструктуру, а также обеспечить трудоустройство квалифицированного персонала.

На просьбу участников открытого заседания Рабочей группы рассказать о возможности переработки на объекте радиоактивных отходов первый замгендиректора ФГУП «РосРАО» Максим Корольков заявил, что на комплексе в Камбарке, который планируют запустить в 2023 году, не будут перерабатывать радиоактивные отходы.

- Здесь организуют обязательный контроль всех партий отходов, поступающих на объект. Более того, по практике реализации проектов на других предприятиях, эта информация будет вывешиваться в онлайн-режиме. Если будет выявлена партия отходов с повышенным фоном, то она будет идти по другому пути - тому, который установлен для других вещей. Свозиться сюда радиоактивные отходы не будут, - сообщил один из руководителей ФГУП.

Все процессы по перепрофилированию завода в Камбарке пока находятся на самой начальной стадии проработки. Проект обязательно представят на общественные слушания, в которых смогут принять участие не только жители города и района, но и все желающие.

К вышесказанному добавим, что на планируемом объекте по переработке отходов в Камбарке экологическую безопасность будут контролировать семь различных организаций, в числе которых федеральные надзорные органы (Росприроднадзор, Росгидромет, Роспотребнадзор, Федеральное медико-биологическое агентство), неправительственная общественная организация «Российский зеленый крест», а также региональные ведомства и общественные объединения (Министерство природных ресурсов и охраны окружающей среды УР, Общественная палата УР).

Представители этих ведомств и организаций приняли участие в заседании Рабочей группы. Заместитель начальника Удмуртского гидрометцентра Георгий Быданов напомнил собравшимся, что в рамках реализации программы по уничтожению химического оружия была создана уникальная система мониторинга, развернутая на территории защитных мероприятий. К примеру, в Камбарке установили 77 контрольных мониторинговых площадок. Регулярно отбирались пробы воздуха, почвы, воды, снега, донных отложений. Вода проверялась по 21 компоненту. Контроль был очень жестким. И эта работа проводилась с 2005 по 2013 годы.

- В самом начале выполнения работ в Камбарке на базе Управления Минприроды УР был открыт региональный центр мониторинга, - сказал на встрече министр природных ресурсов и охраны окружающей среды Денис Удалов. Специалисты отслеживали ситуацию по множеству параметров. Изучали возможные изменения в акватории рек и других водоемов, растительном и животном мире. За эти годы взято более 6700 проб, проведено 63 тысячи исследований. Фактов превышения предельно допустимой концентрации не зафиксировано. Информация об исследованиях есть в открытом доступе, желающие могут с ней ознакомиться.

Все работы по перепрофилированию объекта по уничтожению химического оружия «Камбарка» в комплекс по обработке, утилизации и обезвреживанию отходов I и II классов опасности будут производиться в соответствии с Постановлением Правительства РФ № 540 от 30.04.2019 года «Об осуществлении бюджетных инвестиций за счет средств федерального бюджета в объекты капитального строительства в рамках федерального проекта «Инфраструктура для обращения с отходами I-II классов опасности», - заявил первый заместитель генерального директора ФГУП «РосРАО» Максим Корольков.

И. Лебедев.

Объединить усилия всех субъектов профилактики

Очередное заседание антинаркотической комиссии провел заместитель Главы Администрации г. Сарапула по социальной сфере Виктор Шестаков

В заседании приняли участие представители Администрации города, Управления образования, правоохранительных органов и Сарапульского наркологического диспансера.

В повестку дня заседания было включено шесть пунктов, первым из которых был рассмотрен вопрос о ситуации в сфере незаконного оборота наркотических средств на территории города. По информации правоохранителей, в последнее время наблюдается небольшой рост преступлений в сфере незаконного оборота наркотиков. Задержана группа лиц, совершавшая преступления, изъяты наркотические средства в большом размере. Также было сказано, что все преступления совершены путем закладок с использованием сети интернет. Обеспокоенность блюстителей порядка вызывает наличие большого количества на стенах домов, зданий, заборов надписей, содержащих противоправную информацию. Задержаны два лица, которые занимались нанесением надписей.

По информации представителей Муниципальной милиции, в адрес управляющих организаций направлено 22 уведомления об уничтожении надписей. Убирать надписи со стен – это право собственников, а за невыполнение выданных предписаний им грозят штрафные санкции.

Говорилось на заседании и о росте в Сарапуле за пять месяцев нынешнего года подростковой преступности. С трех до 14 фактов выросло количество преступлений, совершенных подростками в состоянии опьянения. В ходе рейдовых мероприятий сотрудники полиции выявили случаи продажи алкогольной продукции в те дни, когда согласно законодательству Удмуртии это запрещено (25 мая, 1 июня и 1 сентября - Закон УР от 4 октября 2011 года № 44-РЗ). Выявлено десять взрослых граждан, которые вовлекали несовершеннолетних в употребление алкогольной продукции. Но главный бич сегодняшнего дня, по мнению правоохранителей, это бары и псевдокафе, где спиртное в обход закона реализуют практически на вынос в ночное время, где не брезгуют продавать алкоголь несовершеннолетним.

Также на заседании были озвучены результаты смотра-конкурса по организации профилактической работы в учреждениях среднего профессионального образования г. Сарапула. Победителем в данном смотре был признан Сарапульский педагогический колледж.

В ходе антинаркотической комиссии были озвучены мероприятия ОПН «Мак-2019» и антинаркотического месячника на территории Сарапула.

В рамках антинаркотического месячника, который продлится до 30 июня, состоятся акция «Чистая стена», рейдовые мероприятия, встречи с родителями несовершеннолетних, состоящих на учете в ОДН и КДН, профилактические мероприятия антинаркотической направленности в летних оздоровительных лагерях и учреждениях культуры и многие другие.

Главный посыл заседания - это необходимость объединить усилия всех субъектов профилактики, общественности, родителей в борьбе с настоящими угрозами современному обществу - наркомании и алкоголизму.

М. Розова,
фото автора.

Операция «Автобус» продолжается

Профилактическое мероприятие направлено на предупреждение аварийности, выявление и пресечение фактов нарушений ПДД

С 1 по 16 июня было проверено 56 единиц транспорта, выявлено и привлечено к административной ответственности за нарушения ПДД 13 водителей и три должностных лица. Внесено три представления в адрес руководителей АТП.

В ходе акции особое внимание обращалось на соблюдение основных положений по допуску транспортных средств к эксплуатации и обязанностей должностных лиц по обеспечению безопасности, а также лицензионных требований и условий, выявление незаконного осуществления предпринимательской деятельности и иных противоправных действий.

Такое внимание к водителям автобусов вполне понятно: ведь именно им доверены жизнь и здоровье многих людей.

Школа полиции

Так называлась встреча, которую провели сотрудники ММО МВД России «Сарапульский» в летнем оздоровительном лагере на базе Детского парка

Профилактическое мероприятие, в ходе которого ребята познакомились с работой полиции, провели представители подразделения по делам несовершеннолетних, отдела криминалистики, сотрудники ГИБДД.

Вместе с сотрудниками полиции дети разобрались, что такое «преступление» и «правонарушение», в каком возрасте несовершеннолетние могут быть привлечены к уголовной ответственности, побеседовали о вреде употребления наркотических средств и алкоголя.

Сотрудники ГИБДД еще раз напомнили правила дорожного движения, подробно рассказали о своей работе, продемонстрировали приборы, которые используются инспекторами ДПС во время несения службы.

Эксперт-криминалист показал девчонкам и мальчишкам содержимое криминалистического чемодана. Дети самостоятельно попробовали сделать «отпечатки пальцев», применив при этом порошок, который используется экспертами для снятия отпечатков с различных поверхностей.

Ребят познакомили со специальными средствами, которые используют сотрудники полиции в своей служебной деятельности. Были продемонстрированы наручники, специальные резиновые палки, каски и бронежилеты. Подросткам подробно рассказали, для чего необходимы специальные средства и в каких случаях сотрудник полиции имеет право их применить.

Ж. Шарафутдинова.

Электроприборы - опасны

Доля пожаров по причине неправильной эксплуатации или неисправности электроприборов составляет одну четвертую часть от их общего количества

На территории г. Сарапула и Сарапульского района за прошедший год зафиксировано 20 процентов случаев от общего количества пожаров.

Во избежание пожаров и трагических случаев рекомендуем соблюдать требования пожарной безопасности:

- не оставлять без присмотра включенными в сеть электроприборы, не предназначенные для их постоянной работы заводом-изготовителем;
- не перегружать электросеть одновременной работой нескольких бытовых приборов; (особенно потребляющих большое количество электроэнергии);
- при соединении электропроводов применять специализированные зажимы заводского изготовления;
- не использовать поврежденные электропровода, кабели, электророзетки, рубильники, электросветильники и другие электроустановочные изделия с повреждениями;
- не применять нестандартные (самодельные) электронагревательные приборы, в т. ч. не эксплуатировать электроплитки и другие приборы, предназначенные для готовки пищи, с целью обогрева в быту;
- рекомендуется применять электропровода одного сечения и одного типа (медь-медь, алюминий-алюминий);
- не рекомендуется сушить вещи на бытовых электронагревательных приборах.

ОНД и ПР г. Сарапула и Сарапульского района.

ИЗ ЗАЛА СУДА

За нападения - осужден

Приговором Сарапульского городского суда УР от 6 июня за совершение трех преступлений, предусмотренных ст.132 УК РФ, к шести годам строгого режима осужден гр-н К.

Судом установлено, что уроженец и житель г. Сарапула, ранее судимый за совершение изнасилования, после отбывания длительного срока наказания, освободившись из мест лишения свободы в 2018 году, вновь совершил ряд насильственных сексуальных преступлений в отношении женщин. Действия преступника носили характер уличных нападений в условиях зимнего темного утреннего времени, отсутствия на улице прохожих. Заприметив жертву, преступник незаметно следовал за ней. Затем внезапно нападал на женщину, действуя агрессивно, применяя насилие и угрозы. Сбивая женщину с ног, он совершал с ней насильственные действия сексуального характера. Жертвами преступника в один день стали три женщины.

С учетом заключения судебно-психолого-психиатрической экспертизы суд наряду с наказанием применил в отношении осужденного К. меры медицинского характера в виде принудительного наблюдения и лечения у врача-психиатра в амбулаторных условиях.

Н. Семенова,
старший помощник прокурора г. Сарапула.

ХРОНИКА ПРОИСШЕСТВИЙ

ГИБДД ИНФОРМИРУЕТ

13 июня около 17.30 на автодороге Сарапул-Киясово восьмилетняя велосипедистка, двигаясь по левой обочине в попутном направлении с водителем ВАЗ, неожиданно начала пересекать проезжую часть дороги, совершив при этом столкновение с данным автомобилем.

В результате ДТП девочка получила телесные повреждения, госпитализирована в реанимационное отделение СГБ-1.

СЛУЖБА 01 СООБЩАЕТ

На прошлой неделе в Сарапуле зарегистрировано два пожара.

15 июня в 15.17 поступило сообщение о пожаре в квартире дома по ул. Электрозаводской. В результате огнем поврежден пол в квартире.

17 июня в 03.08 поступило сообщение о пожаре в магазине «Магнит» по ул. Вокзальной. Огонь повредил и частично уничтожил внешнюю отделку здания магазина.

Причина пожаров и ущерб устанавливаются.

В Сарапульском районе зарегистрирован один случай горения мусора.

А. Морозов.

АЗАРТНЫЕ ИГРЫ – ПОД ЗАПРЕТОМ

Вторым отделом по расследованию особо важных дел СУ СК РФ по УР возбуждено уголовное дело по факту совершения преступления, предусмотренного ч. 2 ст. 171.2 УК РФ («Незаконные организация и проведение азартных игр группой лиц по предварительному сговору»).

По данным следствия, трое жителей г. Сарапула создали преступную группу, в которую вовлекли более 10 человек. Участники преступной группы в течение полугода незаконно проводили азартные игры в игорных заведениях, расположенных как в Сарапуле, так и Сарапульском районе, систематически извлекая преступный доход. Установлено, что незаконная деятельность игорных заведений носила законспирированный характер, существовала под видом интернет-клубов.

В результате проведенных следственных и оперативно-розыскных мероприятий все участники преступной группы задержаны, изъято свыше 40 единиц игрового оборудования, а также денежные средства, вырученные от проведения азартных игр. Прекращена деятельность шести незаконных игорных заведений.

Необходимо отметить, что за последний год это уже третье уголовное дело, возбужденное Следственным управлением по фактам незаконного проведения азартных игр в г. Сарапуле. Расследование по двум из них в отношении восьми обвиняемых завершено, уголовные дела направлены в суд.

За данное преступление предусмотрено наказание в виде лишения свободы сроком до четырех лет.

Т. Иванова.

ПОСТАНОВЛЕНИЕ
Администрации г. Сарапула
5 июня 2019 г. № 1169

О награждении Почетной грамотой Администрации города сарапула

За вклад, внесенный в развитие коммунальной и социальной инфраструктуры города Сарапула и в связи с 20-летием со дня образования предприятия Администрация города Сарапула ПОСТАНОВЛЯЕТ:

Наградить Почетной грамотой Администрации города Сарапула коллектив ООО «Газ-сервис», руководитель - Акмалетдинов Шамиль Газетдинович.

А. Глухов, первый заместитель Главы Администрации города Сарапула.

ПОСТАНОВЛЕНИЕ
Администрации г. Сарапула
27 мая 2019 г. № 1067

О внесении изменений в муниципальную программу «Городское хозяйство» на 2015-2021 годы, утвержденную Постановлением Администрации города Сарапула от 03.10.2014 г. № 2813

Во исполнение пункта 4.4. Порядка разработки, реализации и оценки эффективности муниципальных программ города Сарапула, утвержденного Постановлением Администрации города Сарапула от 28.02.2014 г. № 548 «Об утверждении Порядка разработки, реализации и оценки эффективности муниципальных программ города Сарапула» и с целью приведения объемов финансирования муниципальной программы в соответствие с решением Сарапульской городской Думы от 20.12.2018 года № 2-526 «О внесении изменений в решение Сарапульской городской Думы «О бюджете города Сарапула на 2018 год и на плановый период 2019 и 2020 годов» № 1-356 от 21.12.2017 г.», решением Сарапульской городской Думы от 28.03.2019 года № 1-570 «О бюджете города Сарапула на 2019 год и на плановый период 2020 и 2021 годов», Администрация города Сарапула ПОСТАНОВЛЯЕТ:

1. В паспорте муниципальной программы «Городское хозяйство» на 2015-2021 годы (далее - программа) таблицу раздела «Объем средств бюджета города и иных финансовых ресурсов на реализацию муниципальной программы» изложить в новой редакции согласно Приложению № 1 к настоящему Постановлению.

2. В паспорте подпрограммы «Содержание и развитие коммунальной инфраструктуры» таблицу раздела «Объем средств бюджета города и иных финансовых ресурсов на реализацию подпрограммы» и абзац 4 раздела 2.8 подпрограммы «Содержание и развитие коммунальной инфраструктуры» изложить в новой редакции согласно Приложению № 2 к настоящему Постановлению.

3. В паспорте подпрограммы «Жилищное хозяйство» таблицу раздела «Объем средств бюджета города и иных финансовых ресурсов на реализацию подпрограммы» и абзац 6 раздела 1.8. подпрограммы «Жилищное хозяйство» изложить в новой редакции согласно Приложению № 3 к настоящему Постановлению.

4. В паспорте подпрограммы «Благоустройство и охрана окружающей среды» таблицу раздела «Объем средств бюджета города и иных финансовых ресурсов на реализацию подпрограммы» и абзац 4 раздела 1.8. подпрограммы «Благоустройство и охрана окружающей среды» изложить в новой редакции согласно Приложению № 4 к настоящему Постановлению.

5. Внести следующие изменения в подпрограмму «Дорожное хозяйство и транспортное обслуживание населения»:

- в паспорте подпрограммы таблицу раздела «Объем средств бюджета города и иных финансовых ресурсов на реализацию подпрограммы» и абзац 2 раздела 1.8. подпрограммы изложить в новой редакции согласно Приложению № 5 к настоящему Постановлению;

- в разделе 1.1. «Характеристика состояния сферы деятельности» «Транспортное сообщение» подпрограммы абзацы 3, 7, 9 исключить;

- в разделе 1.1. «Характеристика состояния сферы деятельности» «Транспортное сообщение» подпрограммы слова «В 2013 году» заменить на слова «В городе»;

- в разделе 1.1. «Характеристика состояния сферы деятельности» «Транспортное сообщение» подпрограммы слова «Региональная энергетическая комиссия Удмуртской Республики» заменить на слова «Министерство строительства, жилищно-коммунального хозяйства и энергетики Удмуртской Республики»;

- в разделе 1.2. «Приоритеты, цели и задачи социально-экономического развития города Сарапула в сфере реализации подпрограммы» слова «государственная программа Удмуртской Республики «Развитие транспортной системы Удмуртской Республики (2013-2020 годы)» заменить на слова «государственная программа Удмуртской Республики «Развитие транспортной системы Удмуртской Республики»;

- в разделе 1.7. «Взаимодействие с органами государственной власти Удмуртской Республики, с иными муниципальными образованиями, организациями и гражданами для достижения целей подпрограммы» абзацы 2, 3, 4 изложить в следующей редакции: «Предусмотрена возможность предоставления субсидий из бюджета Удмуртской Республики бюджетам муниципальных образований в рамках подпрограммы «Развитие дорожного хозяйства» государственной программы Удмуртской Республики «Развитие транспортной системы Удмуртской Республики», утвержденной Постановлением Правительства Удмуртской Республики от 29 июля 2013 г. № 330, - на строительство, реконструкцию, капитальный ремонт, ремонт и содержание автомобильных дорог местного значения и сооружений на них, в том числе на формирование муниципальных дорожных фондов с целью финансирования мероприятий, аналогичных мероприятиям, включенным в подпрограмму «Развитие дорожного хозяйства».

6. Пункт 1 раздела 1.5 «Основные мероприятия, направленные на достижение целей и задач в сфере реализации подпрограммы» подпрограммы «Благоустройство и охрана окружающей среды» дополнить подпунктом следующего содержания:

«18) Уплата земельного налога».

7. Приложение 4 к программе изложить в новой редакции согласно Приложению № 6 к настоящему Постановлению.

8. Приложение 5 к программе изложить в новой редакции согласно Приложению № 7 к настоящему Постановлению.

9. Опубликовать настоящее Постановление в газете «Красное Прикамье» и разместить в сетевом издании «Официальный вестник города Сарапула».

10. Контроль за исполнением настоящего Постановления возложить на заместителя Главы Администрации города Сарапула по строительству и жилищно-коммунальному хозяйству.

А. Ессен,
Глава города Сарапула.

ПОСТАНОВЛЕНИЕ
Администрации г. Сарапула
14 июня 2019 г. № 1239

О внесении изменений в Постановление Администрации города Сарапула от 28 марта 2019 года № 543 «Об установлении перечня многоквартирных домов, которые формируют фонд капитального ремонта на счете регионального оператора»

В связи с актуализацией Региональной программы капитального ремонта общего имущества в многоквартирных домах в Удмуртской Республике, утвержденной Постановлением Правительства Удмуртской Республики от 19 мая 2014 года № 186, Администрация города Сарапула ПОСТАНОВЛЯЕТ:

1. В перечне многоквартирных домов, которые формируют фонд капитального ремонта на счете регионального оператора, установленном Постановлением Администрации города Сарапула от 28 марта 2019 года № 543 «Об установлении перечня многоквартирных домов, которые формируют фонд капитального ремонта на счете регионального оператора», пункт 427 исключить.

2. Настоящее Постановление опубликовать в газете «Красное Прикамье» и разместить в сетевом издании «Официальный вестник города Сарапула».

3. Контроль за исполнением настоящего Постановления возложить на заместителя Главы Администрации города Сарапула по строительству и жилищно-коммунальному хозяйству.

А. Ессен,
Глава города Сарапула.

ПОСТАНОВЛЕНИЕ
Администрации г. Сарапула
17 июня 2019 г. № 1250

Об установлении размера платы за содержание жилого помещения для нанимателей жилых помещений по договорам найма жилых помещений специализированного жилищного фонда по адресу: ул. Горького, д. 73

В соответствии со статьей 156 Жилищного кодекса Российской Федерации, решением Сарапульской городской Думы от 23 ноября 2006 года № 3-223 «Об утверждении Порядка принятия решений о регулировании цен и тарифов в жилищно-коммунальном хозяйстве города Сарапула» Администрация города Сарапула ПОСТАНОВЛЯЕТ:

1. Установить плату за содержание жилого помещения для нанимателей жилых помещений по договорам найма жилых помещений специализированного жилищного фонда по адресу: ул. Горького, д. 73 в размере 34,72 руб./кв. м (с учетом НДС) общей площади жилого помещения в месяц (Приложение к настоящему Постановлению).

2. Признать утратившим силу Постановление Администрации города Сарапула от 09.04.2018 г. № 688 «Об установлении размера платы за содержание жилого помещения для нанимателей жилых помещений по договорам социального найма жилых помещений специализированного жилищного фонда по адресу: ул. Горького, д. 73».

3. Опубликовать настоящее Постановление в газете «Красное Прикамье» и разместить в сетевом издании «Официальный вестник города Сарапула».

4. Контроль за исполнением настоящего Постановления возложить на начальника Управления ЖКХ Грахова А. В.

А. Ессен,
Глава города Сарапула.

ПОСТАНОВЛЕНИЕ
Главы города Сарапула
7 июня 2019 г. № 86

О предоставлении разрешения на условно разрешенный вид использования земельного участка по Ижевскому тракту. О присвоении адреса земельному участку

Рассмотрев представленные документы, руководствуясь ч. 9 ст. 39 Градостроительного кодекса РФ, ст. 13, ст. 24, ст. 36 Правил землепользования и застройки города Сарапула, утвержденных решением Сарапульской городской Думы № 3-174 от 22.12.2011 г. (с изменениями), п. 3.4.5 Административного регламента Администрации города Сарапула предоставления муниципальной услуги «Предоставление разрешения на условно разрешенный вид использования земельного участка», утвержденный Постановлением Администрации города Сарапула от 15.03.2013 г. № 685, пп. «а» п. 21 Постановления Правительства РФ от 19.11.2014 г. № 1221 «Об утверждении правил присвоения, изменения и аннулирования адресов», Приказом Министерства финансов РФ от 05.11.2015 г. № 171н «Об утверждении Перечня элементов планировочной структуры, элементов улично-дорожной сети, элементов объектов адресации, типов зданий (сооружений), помещений, используемых в качестве реквизитов адреса, и Правил сокращенного наименования адресообразующих элементов», ПОСТАНОВЛЯЮ:

1. Предоставить разрешение на условно разрешенный вид использования «растениеводство» (код 1.1) - осуществление хозяйственной деятельности, связанной с выращиванием сельскохозяйственных культур в тепличных условиях с возможностью возведения капитальных строений - теплиц» земельного участка с кадастровым номером 18:30:000914:3, площадью 131 213 кв. м, в г. Сарапуле, расположенного в территориальной зоне сельскохозяйственных угодий С1 и имеющего основной вид разрешенного использования «выращивание зерновых и иных сельскохозяйственных культур (код 1.2) - осуществление хозяйственной деятельности, связанной с производством сельскохозяйственных культур».

2. Земельному участку с кадастровым номером 18:30:000914:3 присвоить адрес: РФ, Удмуртская Республика, Городской округ город Сарапул, г. Сарапул, Ижевский тракт, 1.

3. Управлению архитектуры и градостроительства Администрации города Сарапула зарегистрировать адрес в адресном реестре.

4. Опубликовать настоящее Постановление в периодическом печатном издании газете «Красное Прикамье» и разместить в сетевом издании «Официальный вестник города Сарапула».

5. Контроль за исполнением данного Постановления возложить на заместителя Главы Администрации города Сарапула по строительству и жилищно-коммунальному хозяйству.

А. Ессен,
Глава города Сарапула.

ПОСТАНОВЛЕНИЕ
Главы города Сарапула
7 июня 2019 г. № 87

О предоставлении разрешения на условно разрешенный вид использования земельного участка по улице Оранжерейной. О присвоении адреса земельному участку

Рассмотрев представленные документы, руководствуясь ч. 9 ст. 39 Градостроительного кодекса РФ, ст. 13, ст. 24, ст. 36 Правил землепользования и застройки города Сарапула, утвержденных решением Сарапульской городской Думы № 3-174 от 22.12.2011 г. (с изменениями), п. 3.4.5 Административного регламента Администрации города Сарапула предоставления муниципальной услуги «Предоставление разрешения на условно разрешенный вид использования земельного участка», утвержденный Постановлением Администрации города Сарапула от 15.03.2013 г. № 685, пп. «а» п. 21 Постановления Правительства РФ от 19.11.2014 г. № 1221 «Об утверждении правил присвоения, изменения и аннулирования адресов», Приказом Министерства финансов РФ от 05.11.2015 г. № 171н «Об утверждении Перечня элементов планировочной структуры, элементов улично-дорожной сети, элементов объектов адресации, типов зданий (сооружений), помещений, используемых в качестве реквизитов адреса, и Правил сокращенного наименования адресообразующих элементов», ПОСТАНОВЛЯЮ:

1. Предоставить разрешение на условно разрешенный вид использования «растениеводство» (код 1.1) - осуществление хозяйственной деятельности, связанной с выращиванием сельскохозяйственных культур в тепличных условиях с возможностью возведения капитальных строений - теплиц» земельного участка с кадастровым номером 18:30:000914:1, площадью 166 603 кв. м, в г. Сарапуле, расположенного в территориальной зоне сельскохозяйственных угодий С1 и имеющего основной вид разрешенного использования «выращивание зерновых и иных сельскохозяйственных культур (код 1.2) - осуществление хозяйственной деятельности, связанной с производством сельскохозяйственных культур».

2. Земельному участку с кадастровым номером 18:30:000914:1 присвоить адрес: РФ, Удмуртская Республика, Городской округ город Сарапул, г. Сарапул, ул. Оранжерейная, 2.

3. Управлению архитектуры и градостроительства Администрации города Сарапула зарегистрировать адрес в адресном реестре.

4. Опубликовать настоящее Постановление в периодическом печатном издании газете «Красное Прикамье» и разместить в сетевом издании «Официальный вестник города Сарапула».

5. Контроль за исполнением данного Постановления возложить на заместителя Главы Администрации города Сарапула по строительству и жилищно-коммунальному хозяйству.

А. Ессен,
Глава города Сарапула.

ПОСТАНОВЛЕНИЕ
Главы города Сарапула
7 июня 2019 г. № 88

О предоставлении разрешения на условно разрешенный вид использования земельного участка по улице Оранжерейной. О присвоении адреса земельному участку

Рассмотрев представленные документы, руководствуясь ч. 9 ст. 39 Градостроительного кодекса РФ, ст. 13, ст. 24, ст. 36 Правил землепользования и застройки города Сарапула, утвержденных решением Сарапульской городской Думы № 3-174 от 22.12.2011 г. (с изменениями), п. 3.4.5 Административного регламента Администрации города Сарапула предоставления муниципальной услуги «Предоставление разрешения на условно разрешенный вид использования земельного участка», утвержденный Постановлением Администрации города Сарапула от 15.03.2013 г. № 685, пп. «а» п. 21 Постановления Правительства РФ от 19.11.2014 г. № 1221 «Об утверждении правил присвоения, изменения и аннулирования адресов», Приказом Министерства финансов РФ от 05.11.2015 г. № 171н «Об утверждении Перечня элементов планировочной структуры, элементов улично-дорожной сети, элементов объектов адресации, типов зданий (сооружений), помещений, используемых в качестве реквизитов адреса, и Правил сокращенного наименования адресообразующих элементов», ПОСТАНОВЛЯЮ:

1. Предоставить разрешение на условно разрешенный вид использования «растениеводство» (код 1.1) - осуществление хозяйственной деятельности, связанной с выращиванием сельскохозяйственных культур в тепличных условиях с возможностью возведения капитальных строений - теплиц» земельного участка с кадастровым номером 18:30:000914:2, площадью 20 000 кв. м, в г. Сарапуле, расположенного в территориальной зоне сельскохозяйственных угодий С1 и имеющего основной вид разрешенного использования «выращивание зерновых и иных сельскохозяйственных культур (код 1.2) - осуществление хозяйственной деятельности, связанной с производством сельскохозяйственных культур».

2. Земельному участку с кадастровым номером 18:30:000914:2 присвоить адрес: РФ, Удмуртская Республика, Городской округ город Сарапул, г. Сарапул, ул. Оранжерейная, 2а.

3. Управлению архитектуры и градостроительства Администрации города Сарапула зарегистрировать адрес в адресном реестре.

4. Опубликовать настоящее Постановление в периодическом печатном издании газете «Красное Прикамье» и разместить в сетевом издании «Официальный вестник города Сарапула».

5. Контроль за исполнением данного Постановления возложить на заместителя Главы Администрации города Сарапула по строительству и жилищно-коммунальному хозяйству.

А. Ессен,
Глава города Сарапула.

ИЗВЕЩЕНИЕ
о проведении собрания о согласовании местоположения границы земельного участка

Кадастровым инженером Ворожцовой Александрой Сергеевной (УР, г. Сарапул, ул. Советская, 6; тел. +7-950-821-40-40; e-mail: sasha.081@yandex.ru; № регистрации в государственном реестре лиц, осуществляющих кадастровую деятельность 24133) выполняются кадастровые работы в отношении земельных участков с кадастровыми номерами:

1. 18:30:000632:316 по адресу: Удмуртская Республика, г. Сарапул, потребительский сельскохозяйственный кооператив «Мир», уч. № 1-8. Заказчик кадастровых работ Чухланцева Лариса Леонидовна. Адрес места жительства: УР, г. Сарапул, пер. Султыевский, д. 1, кв. 42, тел. +79199063903.

2. 18:30:000632:11 по адресу: Удмуртская Республика, г. Сарапул, садоводческое некоммерческое товарищество пенсионеров сада «Мир», уч. № 2-43. Заказчик кадастровых работ Пырина Наталья Юрьевна. Адрес места жительства: УР, г. Сарапул, ул. Советская, д. 124, кв. 79, тел. +79090599599.

3. 18:30:000632:302 по адресу: Удмуртская Республика, г. Сарапул, садоводческое некоммерческое товарищество пенсионеров сада «Мир», уч. № 2-2. Заказчик кадастровых работ Анисимова Татьяна Петровна. Адрес места жительства: УР, г. Сарапул, ул. Ст. Разина, д. 61, кв. 18, тел. +79199001251.

4. 18:30:000632:301 по адресу: Удмуртская Республика, г. Сарапул, потребительский сельскохозяйственный кооператив «Мир», участок № 2-3. Заказчик кадастровых работ Чистякова Наталья Геннадьевна. Адрес места жительства: УР, г. Сарапул, ул. Мысовская, д. 61, кв. 35, тел. +79124655492.

5. 18:30:000632:375 по адресу: Удмуртская Республика, г. Сарапул, садоводческое некоммерческое товарищество пенсионеров сада «Мир», участок № 2-10, заказчик работ: Сабирова Анастасия Александровна, проживающая: УР, г. Сарапул, ул. Азина, д. 17, кв. 14, тел. +79199136315.

6. 18:30:000632:61 по адресу: Удмуртская Республика, г. Сарапул, садоводческое некоммерческое товарищество пенсионеров сада «Мир», участок № 2-17. Заказчик кадастровых работ Сиротова Нина Ивановна. Адрес места жительства: УР, г. Сарапул, ул. Советская, д. 108, кв. 53, тел. +79226856917.

7. 18:30:000632:286 по адресу: Удмуртская Республика, г. Сарапул, садоводческое некоммерческое товарищество пенсионеров сада «Мир», уч. № 3-25 Заказчик работ: Малахина Евгения Владимировна, зарегистрированная: УР, г. Сарапул, ул. Крылова, д. 13, кв. 27, тел. +79124465526.

8. 18:30:000632:276 по адресу: Удмуртская Республика, г. Сарапул, садоводческое некоммерческое товарищество пенсионеров сада «Мир», уч. № 3-39. Заказчик кадастровых работ Колчина Людмила Александровна. Адрес места жительства: УР, г. Сарапул, ул. Некрасова, д. 19 а, кв. 9, тел. +79097147209.

9. 18:30:000632:36 по адресу: Удмуртская Республика, г. Сарапул, садоводческое некоммерческое товарищество пенсионеров сада «Мир», участок № 3-42. Заказчик кадастровых работ Скалюн Татьяна Алексеевна. Адрес места жительства: УР, г. Сарапул, пер. Султыевский, 1-21, тел. +79524051458.

10. 18:30:000632:376 по адресу: Удмуртская Республика, г. Сарапул, садоогородничество пенсионеров сада «Мир», уч. № 3-43. Заказчик кадастровых работ Пырина Наталья Юрьевна. Адрес места жительства: УР, г. Сарапул, ул. Советская, д. 124, кв. 79, тел. +79090599599.

11. 18:30:000632:272 по адресу: Удмуртская Республика, г. Сарапул, садоводческое некоммерческое товарищество пенсионеров сада «Мир», уч. № 3-47. Заказчик работ: Протасова Галина Георгиевна, зарегистрированная: УР, г. Сарапул, ул. Советская, д. 128, кв. 14, тел. +79634807663.

12. 18:30:000632:255 по адресу: Удмуртская Республика, г. Сарапул, садоводческое некоммерческое товарищество пенсионеров сада «Мир», д. 4-24. Заказчик работ Новикова Евгения Алексеевна. Адрес места жительства: УР, г. Сарапул, ул. Красноармейская, д. 75-8, тел. +79048322365.

13. 18:30:000632:243 по адресу: Удмуртская Республика, г. Сарапул, сдт «Мир», уч. № 4-42. Заказчик работ Гаревских Анна Аркадьевна. Адрес места жительства: УР, г. Сарапул, ул. Ефима Колчина, д. 63-5, тел. +79127627956

14. 18:30:000632:239 по адресу: Удмуртская Республика, г. Сарапул, садоводческое некоммерческое товарищество пенсионеров сада «Мир», участок № 4-47. Заказчик работ Носова Разифа Мирасовна. Адрес места жительства: УР, г. Сарапул, ул. Ефима Колчина, д. 63-5, тел. +79127627956.

15. 18:30:000632:369 по адресу: Удмуртская Республика, г. Сарапул, садоводческое некоммерческое товарищество пенсионеров сада «Мир», уч. № 5-4. Заказчик работ: Кемпик Мария Михайловна, зарегистрированная: УР, г. Сарапул, ул. Гоголя, д. 71, кв. 6, тел. +79058745962.

16. 18:30:000632:388 по адресу: Удмуртская Республика, г. Сарапул, садоводческое некоммерческое товарищество пенсионеров сада «Мир», уч. № 5-5. Заказчик работ Максимов Владимир Викторович. Адрес места жительства: УР, г. Сарапул, ул. Азина, д. 45, кв. 139, тел. +79124637032.

17. 18:30:000632:365 по адресу: Удмуртская Республика, г. Сарапул, сдт Мир, уч. № 5-8. Заказчик работ: Мерзлякова Ирина Анатольевна, адрес места жительства: УР, г. Сарапул, ул. 2-я Дачная, д. 18а-8, тел. +79199007229.

18. 18:30:000632:364 по адресу: Удмуртская Республика, г. Сарапул, сдт «Мир», уч. № 5-10. Заказчик работ Алабужева Марина Владимировна, адрес места жительства: УР, г. Сарапул, ул. Красноармейская, д. 76-6, тел. +79501747605.

Продолжение на с. 16

19. 18:30:000632:386 по адресу: Удмуртская Республика, г. Сарапул, садоводческое некоммерческое товарищество пенсионеров сада «Мир», уч. № 5-21. Заказчик работ: Широков Евгений Владимирович, адрес места жительства: УР, г. Сарапул, ул. Лесная, д. 22, кв. 96, тел. +79501799930.

20. 18:30:000632:127 по адресу: Удмуртская Республика, г. Сарапул, садоогородничество пенсионеров сада «Мир», участок № 5-44. Заказчик работ: Кривоногова Галина Ивановна, адрес места жительства: УР, г. Сарапул, ул. Интернациональная, д. 33, кв. 52, тел. +79124414887.

21. 18:30:000632:350 по адресу: Удмуртская Республика, г. Сарапул, садоводческое некоммерческое товарищество пенсионеров сада «Мир», уч. № 5-45. Заказчик работ: Зорина Мария Даниловна, адрес места жительства: УР, г. Сарапул, ул. Седельникова, 146, кв. 86, тел. +79508171662.

22. 18:30:000632:342 по адресу: Удмуртская Республика, г. Сарапул, садоводческое некоммерческое товарищество пенсионеров сада «Мир», участок № 6-7. Заказчик работ: Якимова Галина Анатольевна, проживающая: УР, г. Сарапул, ул. Седельникова, д. 11, кв. 35, тел. +79828303401.

23. 18:30:000632:339 по адресу: Удмуртская Республика, г. Сарапул, садоводческое некоммерческое товарищество пенсионеров сада «Мир», участок № 6-10. Заказчик работ: Никитин Александр Борисович, адрес места жительства: УР, г. Сарапул, ул. Мечникова, 17, тел. +79042468800.

24. 18:30:000632:187 по адресу: Удмуртская Республика, г. Сарапул, садоводческое некоммерческое товарищество пенсионеров сада «Мир», участок № 6-11. Заказчик работ: Юрьева Тамара Васильевна, адрес места жительства: УР, г. Сарапул, ул. Карла Маркса, д. 86-14, тел. +79124560667.

25. 18:30:000632:186 по адресу: Удмуртская Республика, г. Сарапул, садоогородничество пенсионеров сада « Мир», участок № 6-14. Заказчик работ: Исенникова Елизавета Демьяновна, адрес места жительства: УР, г. Сарапул, ул. Карла Маркса, д. 42-91, тел. +79048365623.

26. 18:30:000632:337 по адресу: Удмуртская Республика, г. Сарапул, садоводческое некоммерческое товарищество пенсионеров сада «Мир», уч. 6-15. Заказчик работ: Саяфгалеева Оксана Валерьевна, адрес места жительства: УР, г. Сарапул, ул. Калинина, д. 2, кв. 16, тел. +79124647602.

27. 18:30:000632:159 по адресу: Удмуртская Республика, г. Сарапул, садоогородничество пенсионеров сада « Мир», участок № 6-47. Заказчик работ Асадуллин Дамир Сарвалиевич проживающий УР, г. Сарапул, ул. Чернышевского, д. 2, тел. 89512174651.

28. 18:30:000632:227 по адресу: Удмуртская Республика, г. Сарапул, садоводческое некоммерческое товарищество пенсионеров сада «Мир», участок № 7-15, 18:30:000632:396 по адресу: Удмуртская Республика, г. Сарапул, сдт «Мир», уч. № 7-17. Заказчик работ Митрошина Людмила Александровна, адрес места жительства: УР, г. Сарапул, ул. Герцена, д. 22, тел. +79511927957.

29. 18:30:000633:358 по адресу: Удмуртская Республика, г. Сарапул, садоводческое некоммерческое товарищество «Мир», уч. № 7-28. Заказчик работ Лужбина Людмила Леонидовна, адрес места жительства: УР, г. Сарапул, ул. Азина, д. 94, кв. 12, тел. +791990077004.

30. 18:30:000633:302по адресу: Удмуртская Республика, г. Сарапул, садоводческое некоммерческое товарищество «Мир», уч. № 8-15. Заказчик работ Мельникова Светлана Александровна, адрес места жительства: УР, г. Сарапул, ул. Советская, 1-40, тел. +79292789445

31. 18:30:000632:289 по адресу: Удмуртская Республика, г. Сарапул, садоводческое некоммерческое товарищество «Мир», уч. № 8-33. Заказчик работ: Соснина Екатерина Викторовна проживающая: УР, г. Сарапул, ул. Путейская, д. 2, кв. 39, тел. +79508365365.

32. 18:30:000633:73 по адресу: Удмуртская Республика, г. Сарапул, садоводческое некоммерческое товарищество пенсионеров сада «Мир», участок № 9-4. Заказчик работ Чукавина Татьяна Михайловна проживающяя: УР, г. Сарапул, ул. Мысовская, 61, кв. 5, тел. +79635452536.

33. 18:30:000633:70 по адресу: Удмуртская Республика, г. Сарапул, потребительский сельскохозяйственный кооператив «Мир», № 9-5. Заказчик работ Фомина Светлана Леонидовна проживающая: Седельникова, д. 99, кв. 127, тел. 89508181204.

34. 18:30:000633:67 по адресу: Удмуртская Республика, г. Сарапул, садоогородничество пенсионеров сада « Мир», участок № 9-10. Заказчик работ Экс Татьяна Анатольевна проживающая: Седельникова, д. 23, кв. 145, тел. 89199174448.

35. 18:30:000633:57 по адресу: Удмуртская Республика, г. Сарапул, садоводческое некоммерческое товарищество пенсионеров сада «Мир», участок 9-17. Заказчик работ: Батанина Любовь Николаевна проживающая: г. Сарапул, ул. Седельникова, д. 111-10, тел. +79508148083.

36. 18:30:000633:269 по адресу: Удмуртская Республика, г. Сарапул, садоводческое некоммерческое товарищество пенсионеров сада «Мир», уч. № 9-25. Заказчик работ Лощилова Галина Васильевна проживающяя: УР, г. Сарапул, ул. Азина, д. 45, кв. 56, тел. 89120265064.

37. 18:30:000633:261 по адресу: Удмуртская Республика, г. Сарапул, садоводческое некоммерческое товарищество «Мир», уч. № 10-1. Заказчик кадастровых работ Дергунова Светлана Игоревна проживающая: г. Сарапул, ул Азина, д. 47, кв. 7, тел. +79528149966.

38. 18:30:000633:371 по адресу: УР, г. Сарапул, садоводческое некоммерческое товарищество пенсионеров сад «Мир» участок 10-4. Заказчик кадастровых работ Замараева Татьяна Андреевна проживающая: г. Сарапул, ул. Пугачева, д. 60, кв. 16, тел. +79507149964.

39. 18:30:000633:254 по адресу: Удмуртская Республика, г. Сарапул, садоводческое некоммерческое товарищество «Мир», уч. № 10-9. Заказчик кадастровых работ: Суханова Галина Ивановна проживающая: г. Сарапул, ул. Интернациональная, д. 64, тел. +79128723204.

40. 18:30:000633:253 по адресу: Удмуртская Республика, г. Сарапул, садоводческое некоммерческое товарищество «Мир», уч. № 10-12. Заказчик кадастровых работ Петрова Лидия Александровна проживающая: г. Сарапул, ул. Гагарина, 78-86, тел. +79199082877.

41. 18:30:000633:245 по адресу: Удмуртская Республика, г. Сарапул, садоводческое некоммерческое товарищество «Мир», уч. № 10-23. Заказчик кадастровых работ Давлетханова Гальсима Шайнуровна проживающая: г. Сарапул, ул. Гагарина, д. 30-26, тел. +79127533626

42. 18:30:000633:138 по адресу: Удмуртская Республика, г Сарапул, садоогородничество пенсионеров сада «Мир», участок № 11-13. Заказчик кадастровых работ Шестакова Нина Павловна проживающая: УР, г. Сарапул, ул. Советская, д. 116, кв. 48, тел. +79199090968

43. 18:30:000633:224 по адресу: Удмуртская Республика, г. Сарапул, садоводческое некоммерческое товарищество «Мир», уч. № 11-21. Заказчик кадастровых работ Чугаева Валентина Семеновна проживающая: УР, г. Сарапул, ул. 2-я Дачная, д. 15, кв. 176, тел. +79127533996.

44. 18:30:000633:223 по адресу: Удмуртская Республика, г. Сарапул, садоводческое некоммерческое товарищество «Мир», уч. № 11-22. Заказчик кадастровых работ Фарафонова Любовь Дмитриевна проживающая: УР, г. Сарапул, ул. Ст. Разина, д. 61-117, тел. +79120269185.

45. 18:30:000633:216 по адресу: Удмуртская Республика, г. Сарапул, садоводческое некоммерческое товарищество «Мир», уч. № 11-36 и 18:30:000633:153 по адресу: Удмуртская Республика, г. Сарапул, садоводческое некоммерческое товарищество пенсионеров сада «Мир», участок № 12-35, 18:30:000633:313 по адресу: Удмуртская Республика, г. Сарапул, садоводческое некоммерческое товарищество «Мир», уч. № 12-33-34. Заказчик работ Немтина Наталья Зиновьевна проживающий УР, г. Сарапул, ул. Азина, д. 90, кв. 50, тел. +79090650408.

46. 18:30:000633:233 по адресу: Удмуртская Республика, г. Сарапул, садоводческое некоммерческое товарищество «Мир», уч. № 12-17. Заказчик работ Сидоров Николай Михайлович проживающий: УР, г. Сарапул, ул. Нагорная, 4, кв. 26, тел. 89124493696.

47. 18:30:000633:173 по адресу: Удмуртская Республика, г. Сарапул, садоогородничество пенсионеров сада «Мир», участок № 12-18. Заказчик работ Иванова Марина Германовна, проживающая, УР, г. Сарапул, ул. Достоевского, 40-100, тел. +79097145416.

48. 18:30:000633:379 по адресу: УР, г. Сарапул, садоводческое некоммерческое товарищество «Мир», уч. № 12-20. Заказчик работ Язев Александр Иванович, проживающий, УР, г. Сарапул, пер. Дачный, д. 19, кв. 66, тел. +79127401739.

49. 18:30:000633:178 по адресу: УР, г.Сарапул, садоводческое некоммерческое товарищество пенсионеров сада «Мир», участок № 12-21. Заказчик работ Шкляева Валентина Аркадьевна, проживающий, УР, г. Сарапул, 2-я Дачная, д. 15, кв. 119, тел. +79124609942.

50. 18:30:000584:156 по адресу: Удмуртская Республика, г. Сарапул, садоогородничество пенсионеров сада «Мир», дом уч № 13-2. Заказчик работ Абрамов Константин Владимирович зарегистрированный: УР, г. Сарапул, ул. Советская, д. 128, кв. 14, тел. +79634807663.

51. 18:30:000584:26 по адресу: Удмуртская Республика, г. Сарапул, садоводческое некоммерческое товарищество пенсионеров сада «Мир», уч. № 14-13. Заказчик работ Акишев Александр Николаевич зарегистрированный по адресу: УР, г. Сарапул, ул. Советская, д. 126, кв. 110, тел. +79048307758.

52. 18:30:000584:132 по адресу: Удмуртская Республика, г. Сарапул, садоогородничество пенсионеров сада «Мир», уч. № 15-3. Заказчик работ Кузьминых Валентина Леонидовна, проживающей, УР, г. Сарапул, 2-я Дачная, д. 15, кв. 120, тел. +79042468999.

53. 18:30:000584:33 по адресу: Удмуртская Республика, г. Сарапул, садоводческое некоммерческое товарищество пенсионеров сада «Мир», 12-15. Заказчик работ Короткова Ольга Дмитриевна, проживающей, УР, г. Сарапул, К. Маркса, д. 44, кв. 31, тел. +79090634221.

54. 18:30:000584:25 по адресу: Удмуртская Республика, г. Сарапул, садоогородничество пенсионеров сада «Мир», уч. № 15-13. Заказчик работ Широкова Алевтина Геннадьевна проживающей, УР, г. Сарапул, ул. Ленина, д. 4, кв. 57, тел. +79124438328.

55. 18:30:000584:114 по адресу: Удмуртская Республика, г. Сарапул, садоводческое некоммерческое товарищество пенсионеров сада «Мир», вл. № 16-6. Заказчик работ: Мельникова Светлана Дмитриевна проживающей, УР, г. Сарапул, ул. Путейская, д. 3, кв. 53, тел. +79226803489.

Собрание заинтересованных лиц по поводу согласования местоположения границ состоится по адресу: УР, г. Сарапул, ул. Советская, 6, ООО «Стандарт» 22.07.2019 г. в 09.00 часов. С проектом межевого плана земельного участка можно ознакомиться по адресу: УР, г. Сарапул, ул. Советская, 6, ООО «Стандрат». Обоснованные возражения относительно местоположения границ, содержащихся в проекте межевого плана, и требования о проведении согласования местоположения границ земельных участков на местности принимаются с 20.06.2019 г. по 22.07.2019 г. по адресу: УР, г. Сарапул, ул. Советская 6, ООО «Стандарт».

Смежные земельные участки, с правообладателями которых требуется согласовать местоположение границ: все земельные участки смежные с земельными участками с кадастровыми номерами:

1. 18:30:000632:315 по адресу: Удмуртская Республика, г. Сарапул, садоводческое некоммерческое товарищество пенсионеров сада «Мир», уч. № 1-7;

18:30:000632:313 по адресу: Удмуртская Республика, г. Сарапул, сдт «Мир», уч. № 1-10.

2. 18:30:000584:169 по адресу: Удмуртская Республика, г. Сарапул, садоогородничество пенсионеров сада «Мир», уч. № 1-11;

18:30:000632:310 по адресу: Удмуртская Республика, г. Сарапул, садоводческое некоммерческое товарищество пенсионеров сада «Мир», участок № 1-16.

3. 18:30:000632:303 по адресу: Удмуртская Республика, г. Сарапул, садоводческое некоммерческое товарищество пенсионеров сада «Мир», уч. № 2-1;

18:30:000632:300 по адресу: Удмуртская Республика, г. Сарапул, садоводческое некоммерческое товарищество пенсионеров сада «Мир», уч. № 2-4.

4. 18:30:000632:300 по адресу: Удмуртская Республика, г. Сарапул, садоводческое некоммерческое товарищество пенсионеров сада «Мир», участок № 2-5;

18:30:000632:303 по адресу: Удмуртская Республика, г. Сарапул, садоводческое некоммерческое товарищество пенсионеров сада «Мир», уч. № 2-1;

18:30:000632:300 по адресу: Удмуртская Республика, г. Сарапул, садоводческое некоммерческое товарищество пенсионеров сада «Мир», уч. № 2-4.

5. 18:30:000632:297 по адресу: Удмуртская Республика, г. Сарапул, садоводческое некоммерческое товарищество пенсионеров сада «Мир», уч. № 2-12;

18:30:000632:299 по адресу: Удмуртская Республика, г. Сарапул, садоводческое некоммерческое товарищество пенсионеров сада «Мир», уч. № 2-8.

6. 18:30:000632:293 по адресу: Удмуртская Республика, г. Сарапул, садоводческое некоммерческое товарищество пенсионеров сада «Мир», уч. № 2-19;

18:30:000632:62 по адресу: Удмуртская Республика, г. Сарапул, садоводческое некоммерческое товарищество пенсионеров сада «Мир», участок № 2-18.

7. 18:30:000632:284 по адресу: Удмуртская Республика, г. Сарапул, сдт «Мир», уч. № 3-26;

18:30:000632:285 по адресу: Удмуртская Республика, г. Сарапул, сдт «Мир», уч. № 3-26;

18:30:000632:288 по адресу: Удмуртская Республика, г. Сарапул, садоводческое некоммерческое товарищество пенсионеров сада «Мир», уч. № 3-23.

8. 18:30:000632:275 по адресу: Удмуртская Республика, г. Сарапул, садоводческое некоммерческое товарищество пенсионеров сада «Мир», уч. № 3-40;

18:30:000632:39 по адресу: Удмуртская Республика, г. Сарапул, садоводческое некоммерческое товарищество пенсионеров сада «Мир», участок № 3-37.

9. 18:30:000632:275 по адресу: Удмуртская Республика, г. Сарапул, садоводческое некоммерческое товарищество пенсионеров сада «Мир», уч. № 3-40;

18:30:000632:273 по адресу: Удмуртская Республика, г. Сарапул, садоводческое некоммерческое товарищество пенсионеров сада «Мир», участок № 3-44.

10. 18:30:000632:273 по адресу: Удмуртская Республика, г. Сарапул, садоводческое некоммерческое товарищество пенсионеров сада «Мир», участок № 3-44;

18:30:000632:45 по адресу: Удмуртская Республика, г. Сарапул, садоводческое некоммерческое товарищество пенсионеров сада «Мир», участок № 3-45.

11. 18:30:000632:30 по адресу: Удмуртская Республика, г. Сарапул, садоводческое некоммерческое товарищество пенсионеров сада «Мир», участок № 3-48;

18:30:000632:45 по адресу: Удмуртская Республика, г. Сарапул, садоводческое некоммерческое товарищество пенсионеров сада «Мир», участок № 3-45.

12. 18:30:000632:98 по адресу: Удмуртская Республика, г. Сарапул, садоводческое некоммерческое товарищество пенсионеров сада «Мир», участок № 4-30;

18:30:000632:254 по адресу: Удмуртская Республика, г. Сарапул, садоводческое некоммерческое товарищество пенсионеров сада «Мир», участок № 4-25, 8:30:000632:256 по адресу: Удмуртская Республика, г. Сарапул, садоводческое некоммерческое товарищество пенсионеров сада «Мир», дом 4-23.

13. 18:30:000632:245 по адресу: Удмуртская Республика, г. Сарапул, садоводческое некоммерческое товарищество пенсионеров сада «Мир», участок № 4-40;

18:30:000632:244 по адресу: Удмуртская Республика, г. Сарапул, садоводческое некоммерческое товарищество пенсионеров сада «Мир», участок № 4-41;

18:30:000632:84 по адресу: Удмуртская Республика, г. Сарапул, потребительский сельскохозяйственный кооператив по совместному ведению садоводства сад «Мир», № 4-44.

14. 18:30:000632:389 по адресу: Удмуртская Республика, г. Сарапул, садоводческое некоммерческое товарищество пенсионеров сада «Мир», участок № 4-48.

15. 18:30:000632:370 по адресу:Удмуртская Республика, г. Сарапул, садоводческое некоммерческое товарищество пенсионеров сада «Мир», участок № 5-3;

18:30:000632:367 по адресу: Удмуртская Республика, г. Сарапул, садоводческое некоммерческое товарищество пенсионеров сада «Мир», уч. № 5-6.

16. 18:30:000632:370 по адресу: Удмуртская Республика, г.Сарапул, садоводческое некоммерческое товарищество пенсионеров сада «Мир», участок № 5-3;

18:30:000632:367 по адресу: Удмуртская Республика, г. Сарапул, садоводческое некоммерческое товарищество пенсионеров сада «Мир», уч. № 5-6;

18:30:000632:368 по адресу: Удмуртская Республика, г. Сарапул, садоводческое некоммерческое товарищество пенсионеров сада «Мир», уч. 5-7.

17. 18:30:000632:368 по адресу: Удмуртская Республика, г. Сарапул, садоводческое некоммерческое товарищество пенсионеров сада «Мир», уч. 5-7,

18:30:000632:364 по адресу: Удмуртская Республика, г. Сарапул, сдт «Мир», уч. № 5-10;

18:30:000632:366 по адресу: Удмуртская Республика, г. Сарапул, садоводческое некоммерческое товарищество пенсионеров сада «Мир», уч. № 5-8.

18. 18:30:000632:362 по адресу: Удмуртская Республика, г. Сарапул, садоводческое некоммерческое товарищество пенсионеров сада «Мир», уч. № 5-12.;

18:30:000632:365 по адресу: Удмуртская Республика, г. Сарапул, сдт Мир, уч. № 5-8;

18:30:000632:148 по адресу: Удмуртская Республика, г. Сарапул, потребительский сельскохозяйственный кооператив по совместному ведению садоводства «Мир», уч. № 5-9.

19. 18:30:000632:140 по даресу: Удмуртская Республика, г. Сарапул, садоводческое некоммерческое товарищество пенсионеров сада «Мир», участок № 5-19;

18:30:000632:359 по адресу: Удмуртская Республика, г. Сарапул, сдт «Мир», уч. № 5-22.

20. 18:30:000632:349 по адресу: Удмуртская Республика, г. Сарапул, садоводческое некоммерческое товарищество пенсионеров сада «Мир», участок № 5-46.

21. 18:30:000632:349 по адресу: Удмуртская Республика, г. Сарапул, садоводческое некоммерческое товарищество пенсионеров сада «Мир», участок № 5-46.

22. 18:30:000632:344 по адресу: Удмуртская Республика, г. Сарапул, сдт Мир, уч. № 6-5;

18:30:000632:341 по адерсу: Удмуртская Республика, г. Сарапул, садоводческое некоммерческое товарищество пенсионеров сада «Мир», уч. № 6-8;

18:30:000632:340 по адресу: Удмуртская Республика, г. Сарапул, садоводческое некоммерческое товарищество пенсионеров сада «Мир», участок № 6-9.

23. 18:30:000632:341 по адресу: Удмуртская Республика, г. Сарапул, садоводческое некоммерческое товарищество пенсионеров сада «Мир», уч. № 6-8;

18:30:000632:340 по адресу: Удмуртская Республика, г. Сарапул, садоводческое некоммерческое товарищество пенсионеров сада «Мир», участок № 6-9;

18:30:000632:390 по адресу: Удмуртская Республика, г. Сарапул, садоводческое некоммерческое товарищество пенсионеров сада «Мир», уч. № 6-12.

24. 18:30:000632:340 по адресу: Удмуртская Республика, г. Сарапул, садоводческое некоммерческое товарищество пенсионеров сада «Мир», уч. № 6-9;

18:30:000632:390 по адресу: Удмуртская Республика, г. Сарапул, садоводческое некоммерческое товарищество пенсионеров сада «Мир», уч. № 6-12.

25. 18:30:000632:336 по адресу: Удмуртская Республика, г. Сарапул, садоводческое некоммерческое товарищество пенсионеров сада «Мир», участок № 6-16;

18:30:000632:390 по адресу: Удмуртская Республика, г. Сарапул, садоводческое некоммерческое товарищество пенсионеров сада «Мир», уч. № 6-12.

26. 18:30:000632:335 по адресу: Удмуртская Республика, г. Сарапул, садоводческое некоммерческое товарищество пенсионеров сада «Мир», уч. № 6-17;

18:30:000632:336 по адресу: Удмуртская Республика, г. Сарапул, садоводческое некоммерческое товарищество пенсионеров сада «Мир», участок № 6-16.

27. 18:30:000632:321 по адресу: Удмуртская Республика, г. Сарапул, садоводческое некоммерческое товарищество пенсионеров сада «Мир», участок № 6-45;

18:30:000632:320 по адресу: Удмуртская Республика, г.Сарапул, садоводческое некоммерческое товарищество пенсионеров сада «Мир», участок № 6-46.

28. 18:30:000632:397 по адресу: Удмуртская Республика, г. Сарапул, садоводческое некоммерческое товарищество пенсионеров сада «Мир», уч. № 7-13;

18:30:000632:222по адресу: Удмуртская Республика, г. Сарапул, садоводческое некоммерческое товарищество пенсионеров сада «Мир», уч. № 7-19;

18:30:000632:223 по адресу: Удмуртская Республика, г. Сарапул, садоводческое некоммерческое товарищество пенсионеров сада «Мир», участок № 7-18;

18:30:000632:373 по адресу: Удмуртская Республика, г. Сарапул, садоводческое некоммерческое товарищество пенсионеров сада «Мир», уч. № 7-16.

29. 18:30:000633:359 по адрсеу: Удмуртская Республика, г. Сарапул, садоводческое некоммерческое товарищество «Мир», уч. № 7-26;

18:30:000633:388 по адресу: Удмуртская Республика, г. Сарапул, садоводческое некоммерческое товарищество «Мир», уч. № 7-27.

30. 18:30:000633:24 по адресу: Удмуртская Республика, г. Сарапул, садоогородничество пенсионеров сад «Мир», участок № 8-13;

18:30:000633:301 по адресу: Удмуртская Республика, г. Сарапул, садоводческое некоммерческое товарищество «Мир», уч. № 8-16;

18:30:000633:20 по адресу: Удмуртская Республика, г. Сарапул, садоводческое некоммерческое товарищество пенсионеров сада «Мир», дом 8-17.

31. 18:30:000633:288 по адресу: Удмуртская Республика, г. Сарапул, садоводческое некоммерческое товарищество «Мир», уч. № 8-34.

32. 18:30:000633:284 по адресу: Удмуртская Республика, г. Сарапул, садоводческое некоммерческое товарищество «Мир», уч. № 9-2;

18:30:000633:283 по адресу: Удмуртская Республика, г. Сарапул, садоводческое некоммерческое товарищество «Мир», уч. № 9-3;

18:30:000633:375 по адресу: Удмуртская Республика, г. Сарапул, садоводческое некоммерческое товарищество «Мир», уч. № 9-6.

33. 18:30:000633:283по адресу: Удмуртская Республика, г. Сарапул, садоводческое некоммерческое товарищество «Мир», уч. № 9-3, 18:30:000633:375 по адресу: Удмуртская Республика, г. Сарапул, садоводческое некоммерческое товарищество пенсионеров сада «Мир», уч. № 9-6, 18:30:000633:68 по адресу: Удмуртская Республика, г. Сарапул, садоводческое некоммерческое товарищество пенсионеров сада «Мир», участок № 9-7.

34. 18:30:000633:280 по адресу: Удмуртская Республика, г. Сарапул, садоводческое некоммерческое товарищество «Мир», уч. № 9-12.

35. 18:30:000633:274 по адресу: Удмуртская Республика, г. Сарапул, садоводческое некоммерческое товарищество пенсионеров сада «Мир», уч. № 9-18.

36. 18:30:0006336271 по адресу: Удмуртская Республика, г. Сарапул, садоводческое некоммерческое товарищество «Мир», уч. № 9-23;

18:30:000633:268 по адресу: Удмуртская Республика, г. Сарапул, садоводческое некоммерческое товарищество пенсионеров сада «Мир», дом 9-26; 18:30:000633:47 по адресу: Удмуртская Республика, г. Сарапул, садоогородничество пенсионеров сада «Мир», д. 9-27.

37. 18:30:000633:260 по адресу: Удмуртская Республика, г. Сарапул, садоводческое некоммерческое товарищество пенсионеров сада «Мир», уч. № 10-2.

38. 18:30:000633:260 по адресу: Удмуртская Республика, г. Сарапул, садоводческое некоммерческое товарищество пенсионеров сада «Мир», уч. №10-2, 18:30:000633:258 по адресу: Удмуртская Республика, г. Сарапул, садоводческое некоммерческое товарищество пенсионеров сада «Мир», дом 10-3;

18:30:000633:259 по адресу: Удмуртская Республика, г. Сарапул, садоводческое некоммерческое товарищество «Мир», уч. № 10-3;

18:30:000633:257 по адресу: Удмуртская Республика, г. Сарапул, садоводческое некоммерческое товарищество пенсионеров сада «Мир», дом 10-6.

39. 18:30:000633:256 по адресу: Удмуртская Республика, г. Сарапул, садоводческое некоммерческое товарищество пенсионеров сада «Мир», дом 10-7; 18:30:000633:103 по адресу: Удмуртская Республика, г. Сарапул, потребительский сельскохозяйственный кооператив по совместному ведению садоводства сад « Мир», уч. № 10-10.

40. 18:30:000633:252 по адресу: Удмуртская Республика, г. Сарапул, садоводческое некоммерческое товарищество пенсионеров сада «Мир», дом 10-14; 18:30:000633:103 по адресу: Удмуртская Республика, г. Сарапул, потребительский сельскохозяйственный кооператив по совместному ведению садоводства сад « Мир», уч. № 10-10.

41. 18:30:000633:372 по адресу: Удмуртская Республика, г. Сарапул, садоводческое некоммерческое товарищество «Мир», уч. № 10-25; 18:30:000633:89 по адресу: Удмуртская Республика, г. Сарапул, потребительский сельскохозяйственный кооператив по совместному ведению садоводства сада «Мир», участок № 24, бригада 10.

42. 18:30:000633:310 по адресу: Удмуртская Республика, г. Сарапул, садоводческое некоммерческое товарищество «Мир», уч. № 11-11, 18:30:000633:232 по адресу: Удмуртская Республика, г. Сарапул, садоводческое некоммерческое товарищество пенсионеров сада «Мир», дом 11-15;

43. 18:30:000633:223 по адресу: Удмуртская Республика, г. Сарапул, садоводческое некоммерческое товарищество «Мир», уч. № 11-22; 18:30:000633:226 по адресу: Удмуртская Республика, г. Сарапул, садоводческое некоммерческое товарищество пенсионеров сада «Мир», дом 11-19; 18:30:000633:227 по адресу: Удмуртская Республика, г. Сарапул, садоводческое некоммерческое товарищество «Мир», уч. № 11-19.

44. 18:30:000633:225 по адресу: Удмуртская Республика, г. Сарапул, садоводческое некоммерческое товарищество пенсионеров сада «Мир», дом 11-20;18:30:000633:224 по адресу: Удмуртская Республика, г. Сарапул, садоводческое некоммерческое товарищество «Мир», уч. № 11-21.

45. 18:30:000633:380 по адресу: Удмуртская Республика, г. Сарапул, садоводческое некоммерческое товарищество «Мир», уч. № 11-35, 18:30:000633:312 по адресу: Удмуртская Республика, г. Сарапул, садоводческое некоммерческое товарищество «Мир», уч. № 12-36, 18:30:000633:313 по адресу: Удмуртская Республика, г. Сарапул, садоводческое некоммерческое товарищество «Мир», уч. № 12-33-34.

46. 18:30:000633:322 по адресу: УР, г. Сарапул, садоводческое некоммерческое товарищество «Мир», уч. № 12-19;

18:30:000633:329 по адресу: УР, г. Сарапул, садоводческое некоммерческое товарищество «Мир», уч.№ 12-15 18:30:000633:379 по адресу: УР, г. Сарапул, садоводческое некоммерческое товарищество «Мир», уч. № 12-20.

47. 18:30:000633:324 по адресу: Удмуртская Республика, г. Сарапул, садоводческое некоммерческое товарищество «Мир», уч. № 12-16;

18:30:000633:379 по адресу: Удмуртская Республика, г. Сарапул, садоводческое некоммерческое товарищество «Мир», уч. № 12-20;

18:30:000633:323 по адресу: Удмуртская Республика, г. Сарапул, садоводческое некоммерческое товарищество «Мир», уч. № 12-17.

48. 18:30:000633:322 по адресу: Удмуртская Республика, г. Сарапул, садоводческое некоммерческое товарищество «Мир», уч. № 12-19;

18:30:000633:321 по адресу: Удмуртская Республика, г. Сарапул, садоводческое некоммерческое товарищество «Мир», уч. № 12-22.

49. 18:30:000633:322 по адресу: Удмуртская Республика, г. Сарапул, садоводческое некоммерческое товарищество «Мир», уч. № 12-19;

18:30:000633:321 по адресу: Удмуртская Республика, г. Сарапул, садоводческое некоммерческое товарищество «Мир», уч. № 12-22;

18:30:000633:173 по адресу: Удмуртская Республика, г Сарапул, садоогородничество пенсионеров сада «Мир», участок № 12-18.

50. 18:30:000584:155 по адресу: Удмуртская Республика, г. Сарапул, садоогородничество пенсионеров сада «Мир», дом уч № 13-2а;

18:30:000584:154 по адресу: Удмуртская Республика, г. Сарапул, садоогородничество пенсионеров сада «Мир», уч. № 13-4;

18:30:000584: 17 по адресу: Удмуртская Республика, г. Сарапул, садоогородничество пенсионеров сада «Мир», уч. № 13-3.

51. 18:30:000633:141 по адресу: Удмуртская Республика, г. Сарапул, садоогородничество пенсионеров сада «Мир», уч. № 14-11;

18:30:000584:163 по адресу: Удмуртская Республика, г. Сарапул, садоогородничество пенсионеров сада «Мир», уч. № 14-14.

52. 18:30:000584:135 по адресу: Удмуртская Республика, г. Сарапул, садоогородничество пенсионеров сада «Мир», уч. № 15-1.

53. 18:30:000584:122 по адресу: Удмуртская Республика, г. Сарапул, сдт «Мир», уч. № 15-14а;

18:30:000584:25 по адресу: Удмуртская Республика, г. Сарапул, садоогородничество пенсионеров сада «Мир», уч. № 15-13;

18:30:000584:125 по адресу: Удмуртская Республика, г. Сарапул, садоводческое некоммерческое товарищество пенсионеров сада «Мир», уч. № 15-10.

54. 18:30:000584:121 по адресу: Удмуртская Республика, г. Сарапул, садоводческое некоммерческое товарищество пенсионеров сада «Мир», уч. № 15-15;

18:30:000584:33 по адресу: Удмуртская Республика, г. Сарапул, садоводческое некоммерческое товарищество пенсионеров сада «Мир», 12-15.

55. 18:30:000584:31 по адресу: Удмуртская Республика, г. Сарапул, садоводческое некоммерческое товарищество пенсионеров сада «Мир», уч. № 16-5;

18:30:000584:115 по адресу: Удмуртская Республика, г. Сарапул, садоводческое некоммерческое товарищество пенсионеров сада «Мир», дом 16-4;

18:30:000584:112 по адресу: Удмуртская Республика, г. Сарапул, садоводческое некоммерческое товарищество пенсионеров сада «Мир», участок № 16-8.

При проведении согласования местоположения границ иметь документ, удостоверяющий личность, а также документ о правах на земельный участок. (часть 12 статьи 39, часть 2 статьи 40 Федерального закона от 24.07.2007 г. № 221 ФЗ «О кадастровой деятельности»)