КРАСНОЕ ПРИКАМЬЕ
ГАЗЕТА ГОРОДА САРАПУЛА И САРАПУЛЬСКОГО РАЙОНА
Газета выходит с 13 августа 1919 года
Четверг, 19 января 2023 года
№ 3 (23 299)

**УВАЖАЕМЫЕ ЧИТАТЕЛИ!
ЗАДАТЬ ВОПРОС
ИЛИ ПОДЕЛИТЬСЯ ИНФОРМАЦИЕЙ
вы можете ежедневно
по будням с 10.00 до 11.00
по телефону «горячей линии»
4-12-93
или в любое время суток
направить на эл. адрес редакции:
redpr-udm@mail.ru**
(с пометкой: «горячая линия»).

18 января - День рождения детского телевидения в России

Раскрой лучшее в себе

Проект «Школьные новости» сегодня довольно известен в Сарапуле. Его ценность в том, что в роли ведущих программы, главных репортеров и любознательных журналистов выступают дети – школьники сарапульских учебных заведений

Фото **В. Карманова.**

В. Ватагина, Г. Жигалов, А. Исхакова, Д. Королев, Р. Халикова, М. Ляпина, А. Елышев (первый ряд слева направо), **Е. В. Кирьянова, О. Синюшина, А. Каерова, Т. Щелчкова, К. Балтин, С. Гаврильчик** (второй ряд слева направо), **Д. Ипатова, Ю. Кузнецов, И. Шуклин, Е. Гоголева** (третий ряд слева направо)

Свою деятельность проект, изначально носивший название «Школьный корабль», начал в 2010 году на базе Детско-юношеского центра. На тот момент им руководили Марина Бухарина, Юлия Каргашина и Дмитрий Половонистов. Они взрастили многих талантливых ребят, один из которых - Тимур Гасанов, ныне заместитель председателя Молодежного парламента при Сарапульской городской Думе.

В то время новости выходили дважды в месяц. Эфиры новостей передавались в Администрацию г. Сарапула и транслировались по городскому телевидению.

В 2015 году «Школьный корабль» продолжил выпускать новости, но уже с измененным составом. На должность педагога дополнительного образования заступила профессиональный журналист Елена Кирьянова. Тогда же ей была доработана программа «Основы тележурналистики», по которой велись занятия.

В этом тандеме педагоги проработали год, после чего над новостями стала трудиться сарапульская поэтесса и педагог Светлана Щеголева, оставшись в паре с Дмитрием Половонистовым.

В 2018 году Елена Кирьянова вновь вернулась в профессию, встала во главе проекта, который был переименован в «Школьные новости».

Продолжение материала читайте на с. 4.

ПОГОДА ЧЕТВЕРГ -10˚С ... -12˚С, без осадков. ПЯТНИЦА -5˚С ...-7˚С, без осадков. СУББОТА -6˚С ... -8˚С, без осадков. ВОСКРЕСЕНЬЕ -5˚С ... -7˚С, без осадков.

В благодарность за дружбу

Уже половина из числа победителей розыгрыша среди читателей газеты «Красное Прикамье», оформивших подписку на 2023 год, получила свои подарки

Е.А. Глухова, Н.Н. Решетникова, Н.Н. Сергеева, В.И. Болкисев, В.А. Хусаинова, А.И. Тройно, Л.М. Суворова (слева направо)

Призы для проведения традиционного розыгрыша среди подписчиков газеты были предоставлены друзьями газеты. Счастливчиками и обладателями приятных сувениров и полезных подарков стали 39 наших читателей.

Наталья Николаевна Сергеева стала обладательницей пяти килограммов муки от Сарапульского комбината хлебопродуктов.

- Очень приятная неожиданность и отличный подарок к старому Новому году! - улыбается жительница Сарапула. – Пользуясь случаем, поздравляю всех сотрудников и редакцию газеты с Днем печати. Продолжайте радовать нас своей работой и творчеством! Успехов и всего самого наилучшего!

Любовь Михайловна Суворова выиграла коробку зефира от Сарапульской кондитерской фабрики. Признается, что не ожидала увидеть себя в числе призеров, победителем стала впервые, а ведь газету читает уже 50 лет. Она приехала в Сарапул по направлению в 1972 году и с тех пор не расстается с любимым изданием, из которого узнает все новости о городе, людях и интересных мероприятиях:

- Сначала просто читала, потом стала выписывать. На этот год подписку мне подарили дочери. А тут еще и приз выиграла. Очень рада! Спасибо спонсорам за замечательные призы!

Анна Иосифовна Тройно выиграла кружку с новогодним рисунком от фотосалона Е. Караванова. Говорит, что с газетой связана вся ее жизнь и без нее она, как без рук.

В числе победителей в этом году и трехкратный чемпион г. Сарапула по шахматам Виталий Иванович Болкисев. Он получил сертификат на посещение досугового центра «Кураж». Подарком остался очень доволен:

- Неожиданно, но очень приятно получить приз! Газета «Красное Прикамье» очень хорошая. Радует, что становится все больше интересной и разнообразной информации.

Спасибо, дорогие наши читатели, за многолетнюю дружбу с газетой, ваши добрые слова и преданность. Будем и дальше стараться готовить для вас самую полезную, интересную и достоверную информацию, а также радовать конкурсами и розыгрышами.

А всех, кто еще не успел получить свои призы, ждем в редакции газеты по адресу: ул. Раскольникова, 152.

Т. Зеленина.
Фото **В. Карманова.**

Награда за труд

В День российской печати сотрудники редакции газеты «Красное Прикамье» приняли участие в традиционном республиканском Бале прессы

В Доме Дружбы народов в Ижевске собрались представители региональных и районных изданий. Поздравления виновникам торжества адресовали депутаты Государственной Думы РФ Андрей Исаев и Олег Гарин, заместитель председателя Госсовета УР Иван Черезов, председатель общества «Удмурт Кенеш» Андрей Ураськин и другие официальные лица.

По случаю праздника различными наградами были отмечены журналисты и сотрудники СМИ. Среди награжденных и корреспондент нашей газеты Владимир Карманов. Почетную грамоту ведомства нашему коллеге вручил руководитель Агентства печати и массовых коммуникаций УР Александр Валов.

Поздравляем, Владимир Карлович, с заслуженной наградой! Желаем новых творческих успехов, интересных встреч и ярких материалов!

Т. Зеленина,
фото автора.

◉ Горячие вести с городской оперативки

Сегодня - день Крещения Господня

По сложившейся в последние годы традиции Крещенская купель организована в акватории Южного порта, здесь дежурят спасатели и медики. Категорически запрещены крещенские купания в других неустановленных для этого местах, в том числе на Щучьем озере. Не нарушайте установленный запрет, берегите свои жизни.

Где побывать и что посмотреть?

В понедельник Управление культуры, спорта и молодежной политики города и подведомственные ему учреждения культуры отчитались в Министерстве культуры о работе в минувшем году и представили планы на год наступивший, проинформировал начальник Управления Игорь Манылов. Все планы приняты без замечаний.

В рамках запланированных мероприятий 20 января в 18 час. во Дворце культуры радиозавода состоится гала-концерт всероссийского конкурса-фестиваля «Италмас» приглашает». А в 15 час. в этот же день в Центральной городской библиотеке пройдет презентация новой книги постоянного автора нашей газеты Александра Потапова «Сарапульские епископы», с главами из которой мы знакомили наших читателей в рамках проекта «Сарапул-Единственный в России».

Социальный контракт продолжает действовать

Более 462 млн рублей будет выделено в Удмуртии на реализацию программы «Социальный контракт», что позволит заключить 2657 соцконтрактов, проинформировала заведующая филиалом Республиканского центра социальных выплат в г. Сарапуле Светлана Гизамова. Из этой суммы Сарапульский филиал получит 28 млн рублей, соцконтракты смогут заключить 142 жителя города Сарапула и 50 жителей Сарапульского района.

Глава г. Сарапула Виктор Шестаков поручил службам провести анализ результатов действия программы «Социальный контракт», главная задача которой - помочь человеку преодолеть трудную жизненную ситуацию и повысить его благосостояние.

Вирусы готовятся к наступлению

За минувшую неделю в Удмуртии зарегистрирован общий рост заболеваемости ОРВИ, гриппом и COVID-19 на 26 процентов, проинформировал начальник ТОУ Роспотребнадзора Андрей Красноперов. В г. Сарапуле за минувшую неделю рост заболеваемости ОРВИ и гриппом ниже, чем в среднем по республике, - зарегистрировано 740 случаев заболевания. Но при этом в три раза выросла заболеваемость внебольничной пневмонией и новой коронавирусной инфекцией (28 и 48 случаев соответственно).

В ближайшее время в лечебных учреждениях города и района начнется ПЦР-тестирование на выявление заболеваемости гриппом. В первую очередь, исследование будут проходить дети до шести лет и лица, входящие в группы риска.

Прогноз по росту заболеваемости ОРВИ, гриппом и COVID-19 на ближайшее время неблагоприятный – вирусы готовятся идти в традиционную сезонную атаку. Поэтому берегите себя – ограничьте посещение массовых мероприятий, не забывайте носить медицинские маски в местах массового пребывания людей, в том числе в общественном транспорте, а если заболели – оставайтесь дома, не становитесь источником распространения инфекции.

И. Рябинина.

Спасибо за сотрудничество

Сотрудникам редакции газеты «Красное Прикамье» вручены благодарственные письма начальника Межмуниципального отдела МВД России «Сарапульский»

Встреча журналистов городских СМИ состоялась в отделе полиции в праздничные выходные. В неформальной обстановке за чашечкой чая Сергей Бобровский пообщался с представителями газеты, радио и интернет-ресурсов. Собравшиеся затронули совершенно разные темы: от профилактики и противодействия правонарушений до празднования Нового года.

Самым приятным моментом встречи стало награждение. Сергей Александрович вручил благодарственные письма за личный вклад в освещение деятельности МО МВД России «Сарапульский» гостям, в том числе корреспондентам газеты «Красное Прикамье» Татьяне Зелениной и Владимиру Карманову.

Владимир Путин:

У нас есть возможность решать все задачи по развитию страны

На минувшей неделе Президент России Владимир Путин провел совещание с членами Правительства страны. Познакомим вас с некоторыми тезисами из выступления лидера страны

- Во-первых, хочу вас поблагодарить за работу в 2022 году. Ничего из того, что нам наш противник предрекал, не произошло. И сделано это благодаря, конечно, прежде всего гражданам России, их собранности, всей нашей собранности, готовности к вызовам, готовности к работе в сложных условиях, - подчеркнул Президент России, открывая встречу.

Предварительно дополнительные доходы бюджета составят 200 миллиардов рублей, и это доходы, которые связаны не с нефтяными, не с газовыми доходами, а как раз с ненефтегазовыми доходами. Это дает нам возможность решать все задачи, которые мы ставим по развитию и по тем вопросам, которые являются текущими, но очень серьезными и важными.

Шесть основных направлений работы на текущий, 2023 год уже обозначили.

Первое – это расширение внешнеэкономических связей и выстраивание новых логистических коридоров. Собственно говоря, мы активно работаем по этому направлению – нужно продолжить эту работу.

Далее. Нужно добиться заметных позитивных результатов в развитии дорожной и другой инфраструктуры, жилищно-коммунального хозяйства, хотя и здесь 2022 год был успешным, хорошим. Мы обсуждали на днях результаты работы по строительному сектору – хороший результат, один из лучших в нашей истории. Что касается жилищного строительства, то, наверное, вообще самый лучший. Задел сделан, нужно этот темп выдержать.

Третье. Необходимо существенно увеличить технологические возможности российской экономики, стимулировать открытие новых производств и рабочих мест.

Четвертое. Системный вопрос – это укрепление финансового суверенитета нашей страны. Это важнейшее условие для наращивания инвестиций в высокотехнологичные компании, промышленность, сельское хозяйство и многие другие отрасли.

Пятое. Нужно так выстраивать меры экономической политики, чтобы они вели к росту реальных зарплат и доходов людей, а вместе с мерами социальной поддержки, прежде всего семей с детьми, обеспечивали дальнейшее снижение бедности и неравенства.

Шестое. Особое внимание нужно уделить, конечно, решению острых проблем в сфере демографии – тоже об этом уже много раз говорили, не буду вдаваться в детали. Нам понятно, в чем здесь главные проблемы заключаются и как к ним нужно подходить, чтобы их решить. Имею в виду в том числе, конечно, решение этих вопросов через повышение доступности современного и качественного здравоохранения.

Подчеркну: работа по этим направлениям должна охватить все регионы страны, включая и новые субъекты Федерации. Именно поэтому была поставлена задача обеспечить системный, комплексный подход к интеграции в единое социально-экономическое пространство России Донецкой и Луганской народных республик, Запорожской и Херсонской областей.

…Мы закончили 2022 год с минимальным уровнем безработицы – 3,7 процента и с более низким уровнем, чем прогнозировалось, инфляции.

…Мы можем уверенно констатировать, что финансовая, банковская системы страны, экономика в целом находятся в стабильном состоянии, активно развиваются. У нас есть все основания полагать, что такие же темпы будут сохранены и в 2023 году.

По материалам сайта «kremlin.ru»

Поздравляем!

Совет ветеранов (пенсионеров) войны, труда, Вооруженных Сил и правоохранительных органов города Сарапула признан победителем республиканского конкурса «Лучшие практики из опыта работы ветеранских организаций Удмуртской Республики» в номинации «Растим патриотов».

Председатель Удмуртской республиканской организации ветеранов Николай Бессогонов вручает диплом победителя председателю Сарапульского городского Совета ветеранов Надежде Фисенко

#МыВместе

Команда детских врачей и медсестер отправилась в минувшую пятницу в новые российские регионы

12 специалистов до конца февраля будут проводить профосмотры и лечить ребят из Донецкой и Луганской республик, Запорожской и Херсонской областей.

Вместе с ними мы отправили важный груз - около 200 килограммов расходных медицинских материалов для обследований, - рассказал Глава Удмуртии Александр Бречалов в своих социальных сетях.

Отметим, что профилактические медицинские осмотры детей в новых субъектах Российской Федерации проводятся по поручению Президента страны Владимира Путина. Здесь работают более 450 специалистов-врачей. Как сообщил министр здравоохранения РФ Михаил Мурашко, более 50 процентов диагнозов - это впервые установленные диагнозы, то есть эти дети реально нуждались в профилактических осмотрах, которые позволили своевременно выявить заболевание.

И закружились в ритме вальса…

В школе № 15 состоялся традиционный Рождественский бал

Школьный проект «И блеск, и шум, и говор бала» реализуется в учебном заведении с 2007 года.

В этом году участники и гости бала вновь и вновь выходили на паркет роскошного актового зала, с удовольствием исполняя полонез, вальс, падеграс, котильон. Вызвали восхищение зрителей и другие выступления: хор мальчиков-реалистов, игра в четыре руки на белом рояле, задушевное пение учителя музыки, лирическое стихотворение «Натали» и блестящее выступление танцоров - учащихся школы.

В перерывах между танцами гости и участники бала посетили «салоны». В музыкальном они слушали и пели новогодние песни, в литературном познакомились с изображением балов в художественной литературе, в гадательном им было предложено поучаствовать в старинных новогодних и рождественских гаданиях и предсказаниях, в игральном салоне – в различных играх и хороводах.

Самым интригующим моментом мероприятия стало избрание короля и королевы бала, которым под громкие аплодисменты были вручены короны.

В завершение бала всех присутствующих со старым Новым годом поздравил Дед Мороз. Он пожелал всем здоровья, успехов, радости и счастья.

В этот день в зале царила по-настоящему праздничная атмосфера. Роскошные платья и изысканные прически юных дам, белые кители реалистов, изящные танцы, прекрасное настроение – все это надолго останется в памяти участников и гостей Рождественского бала в старинном здании бывшей женской гимназии.

А. Толмачева.

Раскрой лучшее в себе

Начало на с. 1

В этом же году Елена Викторовна написала проект на Международный грантовый конкурс «Православная инициатива 2018», выиграла его и смогла частично оснастить объединение новым оборудованием. Кроме того, учащиеся объединения стали лауреатами Международного конкурса видеороликов «Моя малая родина».

В настоящее время в объединении при ДЮЦе занимаются порядка 120 ребят. Вместе с изучением теории дети имеют возможность отрабатывать полученные знания на практике: они учатся работать в кадре и по ту сторону объектива, сами пишут тексты, познают основы монтажа.

Ученица лицея № 26 Дарья Ипатова пришла в объединении более пяти лет назад.

- Хотелось попробовать себя в чем-то новом, случайно на глаза попалось объявлении о наборе в «Школьные новости», - рассказывает девушка. – Благодаря журналистике я поборола страх перед камерой, научилась хорошо говорить, стала более разносторонней и открытой.

Четвертый год постигает азы журналистики ученик школы № 15 Юрий Кузнецов. Сегодня он уже вполне умело пишет сюжеты для своих репортажей и уверенно держится в кадре в роли ведущего.

- Участвовал в подготовке разных сюжетов, но более близка тема истории, - говорит юноша. – Теперь уже знаю, что профессия журналиста не из легких, но все же хочу попробовать себя в будущем именно в этом деле.

Чуть меньше, второй год, занимается в «Школьных новостях» ученик школы № 21 Константин Балтин. Юноше нравится снимать и монтировать сюжеты. Он уверен, что если и не свяжет свою жизнь с журналистикой, полученные навыки обязательно пригодятся для его общего развития.

С этого учебного года посещать объединение начали третьеклассники школы № 25. Глеб Жигалов, Аделина Исхакова и Василиса Ватагина пока еще на начальном пути, но им уже очень нравятся занятия, которые развивают дикцию, ведь они проходят в игровой форме, а это увлекательно и весело.

О значимости занятий в объединении говорит и его руководитель Елена Кирьянова:

- Во-первых, ребята становятся более грамотными в медианаправлении, во-вторых, они преодолевают некий социальный барьер в отношении со взрослыми или более успешными ребятами или группой детей. Они учатся правильно позиционировать себя в мире интернета, понимают, что такое имидж и самопрезентация. А это вещи, без которых просто невозможно нормальное развитие в современных реалиях. К тому же полученные знания помогают им в учебе: ребята не боятся выступать у доски, перед публикой, им проще делать проекты, без которых тоже сегодня немыслима наша жизнь.

На сегодняшний день проект «Школьные новости» тесно сотрудничает со школами г. Сарапула, рекламной группой «СПРУТ-МЕДИА», которая представляет эфирное время для программы «Школьные новости» на каналах СТС и Че. Также новости размещаются в социальных сетях.

Ребята, которые прошли курс «Основы тележурналистики», становятся призерами всероссийских конкурсов. А среди выпускников есть студенты, поступившие в вузы ведущих городов нашей страны по направлению «Журналистика».

- В «Школьных новостях» мне удалось поучаствовать в качестве корреспондента, ведущего и даже оператора. Это очень интересный опыт и мои первые шаги в журналистику. Я с теплотой вспоминаю это время, - поделилась бывшая воспитанница объединения Ксения Кулько. – В итоге я закончила факультет журналистики Санкт-Петербургского государственного университета. Сейчас уже сама воспитываю новые поколения школьников и студентов в качестве преподавателя на кафедре журналистики УдГУ.

А буквально на днях стало известно, что учащиеся объединения Юрий Кузнецов и Илья Шуклин выиграли путевки в ДМЦ «Артек». Вот так сбываются мечты благодаря стараниям и желанию развиваться в самых разных направлениях!

Дерзайте, ребята, мечтайте и добивайтесь поставленных целей!

Т. Зеленина.

Артем Саранин и Софья Федюнина в роли ведущих эфира новостей

Михаил Тенсин берет интервью у Д.А. Сунцова на соревнованиях по спортивному туризму

Дарья Тюрина, Артем Федоров, Даниил Шергин на съемке рубрики «Еда на ура»

Аделя Каерова на съемке юбилея Академии театра

Елизавета Гоголева и Глеб Котов записывают эфир программы «Школьные новости»

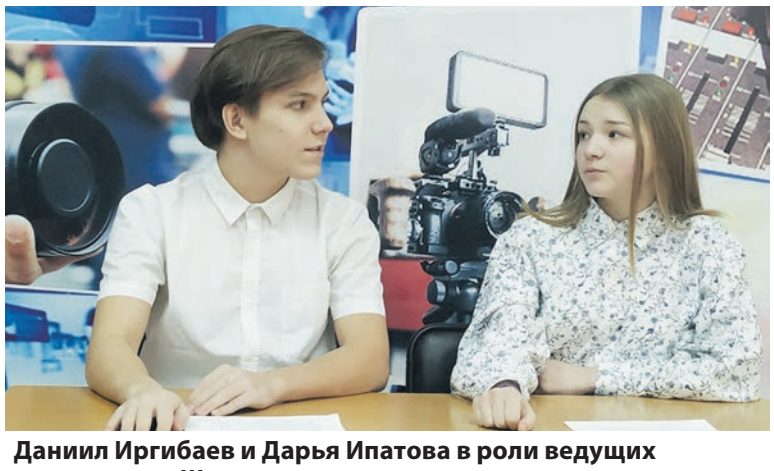

Даниил Иргибаев и Дарья Ипатова в роли ведущих программы «Школьные новости»

Илья Шуклин готовит репортаж о Первой городской экологической конференции

Дарья Ипатова берет интервью у группы поддержки школы № 12 на игре «Поколение индиго»

САРАПУЛ — Единственный в России!

Медаль за город Ленинград

18 января 1943 года в ходе операции «Искра» войска Ленинградского и Волховского фронтов соединились в районе рабочих поселков № 1 и № 5. Был освобожден Шлиссельбург, очищено от врагов южное побережье Ладожского озера и восстановлена сухопутная связь Ленинграда со страной

Медаль «За оборону Ленинграда»

Первой наградой за боевые и трудовые подвиги во имя освобождения осажденного города стала медаль «За оборону Ленинграда», учрежденная Указом Президиума Верховного Совета СССР от 22 декабря 1942 года.

Поэтессе Ольге Берггольц принадлежат строки:

Осада длится, тяжкая осада,
Не виданная ни в одной войне.
Медаль
«За оборону Ленинграда»
Сегодня Родина вручает мне.

Всего этой медалью было награждено около полутора миллионов человек. Вспомним тех, чьи судьбы связаны с Сарапулом.

Филипп Николаевич Жилин (1907–1944). Сын сарапульского купца Филипп Жилин в молодости испытал много невзгод. Когда началась коллективизация, семью лишили всего имущества, а зимой его с отцом отправили на восток в холодном товарном вагоне. На одной из уральских станций эшелон разгрузили, и мужчин повели строем по лесной дороге, заваленной непроходимыми снегами. На большой поляне остановились, и конвоиры приказали рыть землянки, в которых спецпереселенцам предстояло жить. Как-то жили, как-то выжили...

Летом отец Николай Филиппович «тряхнул стариной» – как когда-то в Сарапуле: организовал кирпичное производство, и вскоре в поселении появились добротные кирпичные дома.

Через некоторое время Филипп тайно покинул поселок. Можно только предполагать, каким был его путь в тысячи верст – он добрался до города Таганрога и устроился работать молотобойцем на металлургический завод. Получив документы, дающие право на свободное перемещение, приехал в Москву к сестре и записался на прием к М.И. Калинину с просьбой, чтобы его дело было послано в Сарапул для пересмотра. Сарапульский суд признал незаконным раскулачивание семьи Жилиных и восстановил в правах всех ее членов. Вернувшись в родной город, Филипп Николаевич работал бригадиром на Сарапульском лесозаводе, у него подрастало трое детей.

24 июня 1941 года Ф.Н. Жилин был мобилизован в РККА и с октября в составе 281-й стрелковой дивизии воевал на Ленинградском фронте. Ожесточенные бои, огромные людские потери... В мае 1942-го дивизия насчитывала только треть от первоначальной численности.

11 мая 1943 года старшина роты Жилин был награжден медалью «За оборону Ленинграда», а менее чем через год, 9 февраля 1944-го, умер от ран. Похоронен Филипп Николаевич Жилин в братской могиле в пос. Толмачево Лужского района Ленинградской области – примерно в ста километрах от города-героя.

К сожалению, фотографии купеческого сына, защитника Ленинграда, не сохранилось.

Байдула Базимов (1913–1944). Имя этого защитника Ленинграда, родившегося в Казахстане, выбито на могильной плите мемориала, посвященного воинам, умершим от ран в сарапульских госпиталях.

По данным Ленинградского военно-пересыльного пункта, Байдула был по национальности казахом. Окончил три класса школы. До войны работал секретарем сельсовета, вступил в члены ВКП(б). В его семье подрастали сыновья, на начало войны старшему исполнилось четыре года, младшему – два.

Имея военно-учетную специальность «артиллерист полевой артиллерии», в 1942 году Базимов был мобилизован Тайпакским РВК. В звании ефрейтора воевал в 113-м артиллерийском полку 56-й стрелковой дивизии. С 10 декабря 1942-го дивизия заняла второй оборонительный рубеж на ближних подступах к г. Пушкину. В феврале 1943-го бойцы дивизии участвовали в Красноборско-Смердынской наступательной операции, в результате которой был освобожден пос. Красный Бор в пяти километрах юго-западнее Колпино.

4 декабря 1943 года Байдулу Базимова наградили медалью «За оборону Ленинграда». В боях он получил множественные осколочные ранения и был отправлен сначала в эвакогоспиталь № 1116, размещавшийся в здании Ленинградского политехнического института, а потом в глубокий тыл – в Сарапул.

Последним земным пристанищем Байдулы стало здание, построенное в начале 1870 годов для Сарапульской земской больницы (через несколько лет его заняло реальное училище, после революции – лесной техникум). Состояние здоровья бойца, несмотря на усилия медперсонала, ухудшалось: у него развилась септикопиемия, появились множественные гнойные метастазы. 10 апреля 1944 года Байдула Базимов скончался. В этот день советскими войсками была освобождена от фашистов Одесса, о чем газета «Красное Прикамье» сообщила сарапульцам в обзоре военных действий.

Вадим Николаевич Инфантьев (1921–1980). С двухлетнего возраста Вадим жил в Сарапуле, учился в школе № 1 (ныне № 15). Под влиянием учительницы русского языка и литературы Нины Алексеевны Казаковой начал писать стихи, которые впервые были опубликованы в 1938 году в газете «Красное Прикамье». Через год, окончив школу, юноша поступил на архитектурный факультет Ленинградского инженерно-строительного института, но уже в ноябре его призвали на действительную службу.

Школа младших командиров зенитной артиллерии, финская кампания. Потом Великая Отечественная война. Вадим принял в ней участие вначале в качестве командира орудия на Ленинградском фронте. В феврале 1942-го получил ранение. В том же году в числе первых был награжден медалью «За оборону Ленинграда» и до победного дня оставался в рядах защитников города уже в звании инженера-капитана 3-го ранга.

В повести «После десятого класса» (1971 г.) Вадим Николаевич писал о том героическом времени:

Вадим Инфантьев,
1938 год.
Фонды Сарапульского музея- заповедника

Семья Бодалевых. Сидят слева направо: **Ольга Владимировна (в девичестве Дынькова), Елена, бабушка Елизавета Васильевна Дынькова, Сергей Владимирович Дыньков (пропал без вести в 1945-м).** Стоят слева направо: **Алексей, Владимир, Александр Алексеевич (умер от голода в декабре 1941-го), Орест.** Город Сарапул, 1930-е годы.
Архив семьи Бодалевых, г. Москва

«...В Москве прогремел салют в честь победы на Ленинградском фронте. А мы стоим... Мы стоим потому, что враг сидит, окруженный в Пушкине и Павловске. До 24 ноября добивали его там. И вот, когда под Ленинградом не осталось ни одного живого вражеского солдата, для нас прозвучала команда: «Отбой! Поход!» Путь на Гатчину и далее на запад до конца… Мы уходим от тебя, товарищ Ленинград. Мы победили. Мы расплатились за тебя!».

После войны В.Н. Инфантьев стал кадровым военным и писателем. Несколько раз приезжал в Сарапул, родной школе подарил свои книги.

Братья Бодалевы. Представители рода Бодалевых появились в Сарапуле в 1864 году: из г. Зарайска Рязанской губернии прибыла купеческая вдова с пятью сыновьями и основала здесь пивное производство. Семья ее внука Александра Алексеевича в 1932-м покинула родной город из-за начинавшихся репрессий и поселилась в Ленинграде.

В годы Великой Отечественной войны три брата Бодалевых стали защитниками города на Неве, и все были награждены медалью «За оборону Ленинграда».

Раньше всех получил награду средний брат - девятнадцатилетний Алексей. Ему, помощнику начальника поисково-спасательного отряда хлебозавода Приморского района, вручили медаль 4 июня 1943 года. В блокадном Ленинграде работало несколько хлебозаводов, фашисты бомбили их особенно часто. Хлебозавод Приморского района не останавливался ни на один день – бойцы отряда ПСО самоотверженно тушили зажигательные бомбы.

Алексей Александрович Бодалев стал выдающимся ученым-психологом, в октябре этого года в Московском университете будут отмечать его столетний юбилей.

Орест Бодалев, родившийся в 1918 году, окончил четыре курса архитектурного факультета Академии художеств г. Ленинграда. Осенью 1943-го юношу, у которого было очень плохое зрение, призвали в РККА. Пешим ходом колонну призывников направили в район Пулковских высот, мать провожала сына до окраины города. Спустя месяцы она получила извещение - Орест пропал без вести. Через много лет после ее смерти стало известно, что он погиб 30 января 1944 года и похоронен в д. Заозерье Лужского района Ленинградской области. Когда и где ему вручили медаль, неизвестно.

Владимиру Бодалеву, родившемуся в Сарапуле в 1925 году, медаль «За оборону Ленинграда» вручили 30 декабря 1944 года. В наградном документе указаны место работы и должность - обмерщик Госинспекции по охране памятников истории и культуры. Бойцы аварийно-восстановительного батальона осуществляли обмеры, фотофиксацию и консервацию поврежденных зданий, проводили противоаварийные мероприятия.

Владимир окончил Школу мастеров художественной резьбы по дереву при Ленинградском училище им. Мухиной и факультет механической обработки дерева при Ленинградском лесотехническом институте, работал инженером в конструкторских бюро г. Ленинграда.

Т. Пеганова,
координатор проекта
«Память Сарапула».

За глубиной строки

В Сарапуле состоялся творческий вечер поэта, педагога, режиссера, члена Союза писателей Удмуртии, создателя и руководителя творческого объединения «Академия театра» и театра живого слова «Акварель» Светланы Щеголевой

Программа вечера состояла из двух частей - концертной и конкурсной.

В первой воспитанники и выпускники Светланы Леонидовны подготовили миниспектакли из ее произведений и представили трогательные видеоролики о своем педагоге и наставнике.

Ежегодный фестиваль художественного слова «Зимние чтения» стал второй частью вечера. Участники представили произведения современных авторов.

В этот день состоялся литературный дебют ученика школы № 2 Богдана Прохорова- с инсценировкой его рассказа «Разумное объяснение» выступила команда «Денис и девчата».

Победителями фестиваля стали: Василиса Королева, Марк Никитин, Алена Синицина (младшая категория), Ирина Абалтусова и Елизавета Ехлакова (старшая категория), а также команда «Снежные люди» в составе Арины Меншатовой, Миланы Кулаковой, Евы Баженовой и Анастасии Котляровой.

О. Бубникова.

Переходим к раздельному сбору ТКО

В рамках нацпроекта «Экология» в Сарапул поступили 111 контейнеров для раздельного сбора мусора

79 контейнеров уже установлены на площадках для сбора твердых коммунальных отходов во дворах многоквартирных домов, 28 – на площадках для сбора ТКО в районах частного сектора, проинформировала заместитель начальника Управления ЖКХ Администрации города Светлана Шульмина.

32 контейнера пока свободны. Управляющие компании, ТСЖ, жители частного сектора могут отправить заявку на их установку на электронную почту: **zkh@saradmin.udmnet.ru** или по тел. **4-06-34**. Сотрудники Администрации выедут по адресу и оценят возможность установки спецконтейнера для сбора пластиковых отходов.

Фото **В. Карманова.**

Демография-2022

В Управлении ЗАГС Администрации г. Сарапула подвели итоги ушедшего года

● Всего за 2022 год Управлением ЗАГС зарегистрировано 3224 акта гражданского состояния.

● Зарегистрировано 643 рождения: на свет появились 342 мальчика и 301 девочка.

● В 206 семьях родился первенец, в 230 - второй малыш, в 154 - третий, в 35 - четвертый, в 15 - пятый ребенок, и в трех семьях – шестой. Четыре семьи стали сразу в два раза счастливее - у них родились двойняшки.

● 103 семьи зарегистрировали рождение ребенка через суперсервис портала госуслуг «Рождение ребенка» без личного обращения в ЗАГС.

● Наиболее популярными именами малышей стали: Артем, Александр, Марк, Анна, Ева, София.

● Редкие имена: Рим, Лука, Гордей, Север, Михей, Леон, Тиграна, Оливия, Аглая, Вивиана, Виорика, Лукерия, Теона, Майя.

● Заключили брак 618 семей. При этом через портал госуслуг от молодоженов поступило 373 заявления.

● Количество актовых записей о разводе составило 450 (из них 85 по взаимному согласию). Через портал госуслуг расторжение брака оформили 252 человека.

● Зарегистрировано 1255 актов о смерти.

● Поменяли фамилию, имя или отчество 66 человек.

Напомним, что для удобства граждан на территории Российской Федерации введен экстерриториальный принцип регистрации всех актов гражданского состояния и выдачи повторных документов. Это закрепляет право заявителя обратиться в любой ЗАГС по своему выбору по любым вопросам, относящимся к компетенции органов ЗАГС.

Окунание в прорубь полезно не всем

Кардиолог рассказала о противопоказаниях к крещенским купаниям

Одним из ритуалов Крещения Господня считается окунание в прорубь. Однако врачи советуют очень осторожно отнестись к этому процессу. Особенно это касается людей с хроническими заболеваниями.

- Основная и многочисленная группа, которой категорически запрещены крещенские купания, - это люди с хроническими сердечно-сосудистыми заболеваниями: ишемической болезнью сердца, гипертонической болезнью, различными формами нарушений сердечного ритма, с наличием атеросклеротических бляшек, при угрозе образования сосудистых тромбов. В результате внезапного холодового спазма сосудов могут развиться инфаркт миокарда, мозговой инсульт, фатальные нарушения сердечного ритма, тромбозы любой локализации, - рассказала врач-кардиолог, заведующая отделением медицинской профилактики Республиканского клинико-диагностического центра Светлана Шабардина.

Не менее серьезные последствия от холодового шока могут получить люди, страдающие заболеваниями нервной, дыхательной, мочеполовой, эндокринной систем. Категорически запрещены купания во время обострения заболеваний и в период реабилитации, во время беременности. А также детям до 18 лет, поскольку у них несовершенная терморегуляция, жировая прослойка также недостаточна, а незрелая нервная и сосудистая системы не позволяют ребенку нормально отреагировать на стресс.

Если вы все же решили окунуться в прорубь, врачи советуют делать это в специально оборудованных местах, где дежурит медицинская бригада. Адаптацию к пониженным температурам или закаливание организма необходимо начинать с осени, постепенно открывая кожные покровы конечностей, а затем и туловища, для воздействия воздуха, потом и прохладной воды.

- Время воздействия в начале закаливания ограничивается несколькими секундами с разностью в контрастности температур окружающей среды с четырех градусов. По мере привыкания, в несколько этапов с недельными интервалами, можно увеличивать время и медленно понижать температуру воздействия. Только в этом случае организму будет легче справиться с холодовым шоком от пребывания на морозе и купания в ледяной проруби, - подчеркивает Светлана Шабардина.

Пресс-служба Минздрава УР.

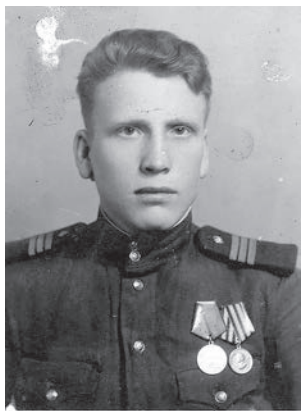

Помогите опознать бойца

В архиве АО «Элеконд» находится вот это фото участника Великой Отечественной войны

Если вы узнали в нем родственника, знакомого или обладаете какими-либо сведениями об этом человеке, убедительная просьба сообщить информацию в Выставочный центр завода «Элеконд» по тел. **29-9-60.**

Конкурс пельменных мемов

Впервые пройдет в Удмуртии в рамках фестиваля «Всемирный день пельменя»

Для участия в конкурсе **«#ПельМем»** необходимо создать один или несколько оригинальных мемов (изображений, символов), связанных с темой пельменей, и разместить на своей странице ВКонтакте с обязательными хэштэгами: **#ПельМем #удмуртомем и #пельменьфест.**

Наличие текста в изображении приветствуется, но не является обязательным. Он может быть как на удмуртском, так и на русском языке.

Конкурс проводится с 12 января по 9 февраля. Ознакомиться с положением о конкурсе можно на сайте фестиваля «Всемирный день пельменя» **(https://pelmenfest.ru**).

Новый год с новыми проектами

По итогам первого конкурса Фонда президентских грантов в 2023 году Сарапульский район получил грантовую поддержку трех проектов на общую сумму более двух миллионов рублей

«Непряхинская керамика», 2019 год

Поддержку получил проект Общества русской культуры Удмуртской Республики под названием «Всероссийский этнографический фольклорный собор «Высокий берег» (размер гранта 991 801 рубль). Благодаря проекту в селе Нечкино на берегу реки Кама пройдет Всероссийский фестиваль традиционной русской культуры «Высокий берег». В рамках мероприятия пройдут выступления фольклорных коллективов Удмуртии и России, будут организованы интерактивные площадки с реконструкцией крестьянского быта, выставка-ярмарка изделий декоративно-прикладного искусства и ремесел, проведены мастер-классы и мастер-показы.

Также в с. Нечкино будет реализован проект Богоявленского храма села – «Районный фестиваль удмуртской культуры «Кам тулкымъес» («Камские волны»), сумма поддержки которого составила 999 500 рублей. Проект направлен на сохранение истории удмуртского народа в лицах и событиях, возрождение этнического самосознания удмуртов, проживающих на территории Сарапульского района. В рамках проекта планируется организовать образовательные и интерактивные программы по удмуртской культуре, создать постоянную выставку народных удмуртских костюмов и предметов быта на базе Нечкинского сельского культурного центра, провести районный фестиваль-конкурс среди удмуртских коллективов, общественных центров и исполнителей на благоустроенной сцене на открытом воздухе.

Третий грант, получивший поддержку, будет реализован в деревне Непряха. Проект «Непряхинская керамика 2.0» Центра социокультурных инициатив «Высокий берег» является продолжением реализованного ранее проекта «Непряхинская керамика» 2019 года, в рамках которого было создано и оборудовано пространство творческой гончарной мастерской. Проект предполагает создание уличного пространства гончарной мастерской для проведения занятий и творческих встреч на свежем воздухе.

А. Ерастов.

«Атмосфера-2022» в районе

В прошлом году в Сарапульском районе в рамках конкурса молодежного инициативного бюджетирования «Атмосфера» УР победили четыре проекта

К защите было допущено 16 проектов из 18 и 77 участников из 87. В ушедшем году за понравившиеся проекты могли голосовать не только ребята, но и члены муниципальной экспертной комиссии. В основном проекты были направлены на укрепление спортивной базы территорий школ, материально-техническое оснащение Домов культуры и сельских библиотек. По итогам голосования наибольшее количество баллов получили следующие проекты:

«Юбилей школы» (д. Дулесово) и «Точка доступа» (д. Костино) - первое место;

«Школьный скалодром» (с. Кигбаево) - второе место;

«Воркаут площадка - территория здоровья» (д. Дулесово) - третье место.

Общая стоимость проектов составила 1 млн. 387 тыс. рублей, из них:

иные межбюджетные трансферты из бюджета УР - 900 тыс. рублей;

местный бюджет – 487 тыс. рублей.

Реализация проекта «Точка доступа» в д. Костино стартовала в августе прошлого года. В рамках проекта было отремонтировано пустующее помещение местного Дома культуры, закуплена мебель, телевизор, микрофоны, микшерный пульт, музыкальные и шумовые инструменты. Студент второго курса Удмуртского республиканского колледжа культуры Григорий Петров организовал ансамбль народных инструментов из молодежи деревни, который сегодня успешно выступает на концертах в Костинском Доме культуры и за его пределами.

Команда проекта «Точка доступа» с кураторами конкурса «Атмосфера»

В октябре в рамках проекта «Юбилей школы» в Дулесовской школе прошло событийное мероприятие в честь значимой даты. Для организации мероприятия были закуплены микрофоны, фотоаппарат, колонки, проектор, ноутбук; изготовлены подиум и баннеры, оформлена сцена. На мероприятии выступили ребята, показав все успешные направления, реализуемые в школе.

Также в октябре на базе Кигбаевской школы прошло открытие проекта «Школьный скалодром». В рамках мероприятия для ребят и педагогов прошли соревнования. И сегодня любой желающий может приехать и попробовать свои навыки в скалолазании абсолютно бесплатно. Пока это единственное подобное спортивное сооружение в районе.

Открытие воркаут площадки на территории Дулесовской школы состоялось в ноябре.

Всего с 2020 по 2022 годы молодежь (а это 136 участников в возрасте от 14 до 25 лет) Сарапульского района защитила 34 проекта. Уже реализовано одиннадцать проектов: десять по направлению «Общественные пространства», один по направлению «Событийные мероприятия».

Е. Юферева.

Своих не бросаем

В Сарапульском районе стартовала республиканская акция «Социальный десант – «Союзницы», инициированная Союзом женщин Удмуртии

Этот важный проект направлен на поддержку семей участников СВО, а также на контроль и мониторинг предоставления им мер социальной помощи.

Первая встреча прошла в здании Администрации Сарапульского района с членами семей военнослужащих. Участники встречи обсудили волнующие вопросы, взяли их в работу, договорились оставаться на связи.

Стоит отметить, что Сарапульский район достойно поддержал участников СВО, членов их семей, мирных жителей ЛНР, ДНР, Запорожской и Херсонской областей, приняв участие в акциях «Zащитникам с любовью», «Поможем детям Донбасса!», «Материнское тепло - солдату», «Посылка солдату», «Тепло наших рук» и многих других. На сегодняшний день продолжается индивидуальная поддержка семей участников СВО Сарапульского района.

Кроме того, работниками культуры был организован торжественный прием матерей защитников, посвященный Дню матери. В декабре состоялся благотворительный концерт в помощь военнослужащим ребятам Сарапульского района «Сильный народ - сильная Россия». Все средства, вырученные на мероприятии, были направлены на закупку необходимых воинам вещей. В канун Нового года поздравили семьи, вручив им праздничные открытки и подарки. В новогодние каникулы для семей защитников были организованы мероприятия, где они получили сладкие подарки и сертификаты на посещение крытого катка и бассейна.

По заявке от семьи военнослужащего из с. Сигаево волонтерами были расколоты и уложены дрова. Администрацией района выполнены заявки по доставке дров.

Также медицинскими работниками ежедневно ведется активная работа с семьями.

Е. Щелчкова.

Наши в эфире!

Семья Красноперовых из с. Кигбаево приняла участие в программе «Семейный совет» на телеканале «Моя Удмуртия»

Батюшка Григорий, Русико и их дочь Полина вышли в финал и боролись за третье место с семьей Блиновых из г. Ижевска.

С минимальным отрывом семья Красноперовых заняла четвертое место.

Е. Щелчкова.

Год начинается с побед!

Спортсмен Сарапульского района Игорь Старков стал первым в Кубке Удмуртской Республики по легкой атлетике

Соревнования проходили в г. Ижевске. Уверенную победу Игорь одержал в спортивной ходьбе на 5000 метров с результатом 21 мин. 48 сек. Сегодня спортсмен также является инструктором по спорту физкультурно-спортивного клуба «Олимп» с. Сигаево и сам готовит будущих чемпионов.

Поздравляем, Игорь! Отдельная благодарность - тренеру Юрию Гордееву!

А. Коробейников.

«Мы будем жестоко мстить ненавистному врагу за его смерть»

Из письма боевых товарищей родным Сергея Ванькова

Сергей Иванович Ваньков родился в 1923 году. Рос в семье, где было шесть детей. Мать работала учительницей начальных классов. Отец рано ушел из жизни. Жили трудно. Сергей всегда во всем помогал матери, заботился о младших братьях и сестрах. Хорошо учился, очень много читал, играл на мандолине, фотографировал, любил спорт - хорошо ходил на лыжах, бегал, плавал, стрелял из винтовки и ружья, имел значки «Ворошиловский стрелок» и ГТО. Был активным пионером и комсомольцем.

В доме всегда было много его друзей, разговоров, споров, песен под гитару, мандолину и балалайку.

Окончив семь классов школы № 1 (ныне школа № 15), Сергей поступил в Сарапульский лесомеханический техникум. В декабре 1941 года (досрочный выпуск) получил диплом. Работал шофером на заводе им. Дзержинского. Все хорошие машины были отправлены на фронт, в мастерской они сами ремонтировали старые или собирали из нескольких старых одну и ездили на них.

В декабре 1942 года Сергей Ваньков ушел добровольцем в армию. В составе группы из 14 человек - специалистов со средним образованием - был отправлен под Москву, во Внуково. Вскоре как десантник, пулеметчик, командир отделения, в котором был русский, удмурт и восемь узбеков, уже был на фронте под Старой Руссой.

В одном из писем домой в марте 1943 Сергей писал:

«Вчера исполнился месяц, как я на передовой линии фронта. Рассказы, что на фронте писать некогда, - чепуха. Помаленьку пишу все время. При желании можно писать, дома я бы сказал из ада, а здесь, пожалуй, похуже ада. За этот месяц я пережил больше, чем за 19 с лишним лет своей жизни. Сколько за это время произошло кругом перемен. И есть, очевидно, у нас с Костеевым счастливая звезда, которая хранит нас. (П. Костеев - из Сарапульского района.) О, если бы нам обоим дожить до конца войны и вернуться в родной город…

Пишу в отбитом вчера у немцев блиндаже. Многие отдыхают. Тихо-тихо, только глухо ухают орудия да рвутся метрах в 500-700 мины. Но это для нас уже вполне мирная обстановка. Отцы жили и ждали приказа двигаться дальше. У вас скоро конец III четверти, а там и конец учебного года. И у нас будет конец, это когда разобьем немцев. Вот это будет праздник!

Милая мама, обо мне не беспокойся. У тебя нас, кроме меня, еще пятеро. А здесь нас миллионы. И все мы готовы умереть…»

30 марта 1943 года Сергей Ваньков был тяжело ранен и только 8 мая попал в постоянный госпиталь в г. Костроме, побывав до этого в семи пересыльных госпиталях («*…Какая это мука для больного!*»).

После излечения в сентябре 1943 года (в свое 20-летие) был направлен в разведку стрелковой гвардейской части Северо-Западного фронта, в те же места под Ст. Руссой, где сражался до ранения.

В составе Московской коммунистической дивизии, созданной Московским комитетом партии в грозные октябрьские дни 1941 года, участвовал в прорыве блокады Ленинграда, затем в освобождении городов и населенных пунктов Ленинградской области. Был награжден медалью «За отвагу».

6 марта 1944 года Сергей Иванович Ваньков пал смертью храбрых на подступах к Пскову.

Командир разведвзвода и новые товарищи по пулеметной роте, с которыми был он до конца, сообщая о его смерти, писали: «*…Ваньков Сергей дрался смело и храбро до конца своей жизни. Был смелым, находчивым, веселым, хорошим товарищем. Мы все его любили и будем жестоко мстить ненавистному врагу за его смерть и смерть всех товарищей.*

Л-т Н. Гончаров, И. Завьялов, Демидов и др.»

Письма с фронта, из госпиталя и снова с фронта всегда были бодрыми, заботливыми, полными ненависти к врагу.

Например, из пересыльного госпиталя 12 апреля 1943 года Сергей Ваньков писал: «*…Выздоровлю - и какому-нибудь фрицу за свои пальцы всю руку отшибу, а потом и голову. Да они и так кое-кто будут помнить меня хотя бы только за ту памятную ночь, когда меня ранило…»*

В письме сестре от 23 октября 1943 года он писал о работе разведчика:

«… Задания бывают то пустяковые около их обороны, то серьезные, углубляемся иногда в тыл км до 15. Ходим на задания группой в несколько человек или почти всей ротой. Работа опасная, но не скучно. Даем фрицу жизни. И если придется умирать, то будем с треском. И умереть не страшно, зная, что являешься для многих фрицев «вершителем судьбы». Только маму жаль, старалась она, мучилась, кормила, учила нас, а я ничем еще ее не отблагодарил даже в самой малой мере. Все время думаю, как вы живете. Тяжело вам здорово, но ничего, держитесь.

Я своей фронтовой жизнью вполне доволен. Чувствую себя хорошо. Только мерзнут оставшиеся пальцы на левой руке, особенно ночью…»

А вот что писал Сергей 4 февраля 1944 года домой из освобожденного Ленинграда:

«…Шлю вам свой горячий привет из Ленинграда. Довелось и мне повидать великий город, воспетый Пушкиным, прославленный двумя Толстыми, Тихоновым и Эренбургом. И я счастлив тем, что участвовал в развеянии туч, которые встали над городом. И сейчас тучи развеяны, город торжествует. Мало я повидал, но видел и Зимний дворец, и Неву, и площадь Урицкого, и Нарвские ворота с двумя тройками, и Обводной канал, и многое другое. За такой город и умереть не жаль. А сейчас снова на фронт, надо кончать дело…».

В следующем письме: «*…Ура, мы ломим, гнутся «шведы». Писать некогда. Все мысли – вперед на Запад».*

Из письма сестре от 18 марта 1943 года; *«Пока утихла немножко перестрелка и есть время, отвечаю на вопросы. Еще во Внукове, через несколько дней пребывания в армии, меня и Гурова назначили командирами отделений, Красноперова - командиром отделения и парторгом части. Боец называется десантником только потому, что для боевых действий высаживается на парашюте, а в остальном он пехотинец. Прыгал с самолета я четыре раза.*

Болеть и мерзнуть в армии, а тем более на фронте, нельзя. Я сыт, а о пряниках и водке не думаю. О песнях писать некогда, т.к. опять засвистели осколки. Вот уже дома попоем. Лежу на опушке леса в окопчике в снегу. Передо мной пулемет. Сбоку магазины и 2-й пулеметчик. Через два часа опять в наступление. В общем, «жди меня, и я вернусь».

Были и светлые, праздничные минуты и на фронте. Вот рассказ об одной из них:

«… Вот уже несколько дней наша дивизия стоит во 2-м эшелоне, на отдыхе. Сегодня у нас большой праздник – двухлетний юбилей дивизии. Московская коммунистическая дивизия, куда я попал после ранения, была создана Московским комитетом ВКП/б в грозные октябрьские дни 1941 года, когда враг угрожал Москве, из московских коммунистов-добровольцев. За героическую оборону Москвы дивизии было присвоено звание гвардейской. После выполнения своей задачи дивизия была переброшена на Северо-Западный фронт. Здесь за разгром Демянского плацдарма и освобождение сотен населенных пунктов получила орден Красного Знамени. И до последнего времени дивизия героически сражается с немецкими захватчиками. Сегодня, 15 октября 1943, исполняется 2 года со дня образования нашей славной дивизии.

День сегодня на редкость хороший. На большой поляне выстроились бойцы и командиры. Посредине трибуна, на ней представители армии и фронта, делегация московских рабочих и от Союза писателей Л. Никулин и Матусовский. В небе гудит разведчик, слышна орудийная перестрелка, но все это покрывают торжественные звуки марша. Начинается митинг. Выступают бойцы, командиры, делегаты, прочел поэму о нашей дивизии Матусовский. Все говорят о борьбе с врагом, о героизме москвичей, единстве народов СССР, призывают еще сильней сплотиться для быстрейшей победы над врагом. На лицах у всех торжественность, грудь свободно дышит, даже воздух кажется каким-то особенным. И часто забываешь, что ты здесь, среди болот и лесов, и недалеко враг, кажется, что ты в Москве. Потом начинается парад. Мимо трибуны под звуки встречного марша идут полки. Впереди дивизионная разведка, потом учебный батальон, саперы, танкисты и полки. Все почерневшие, в своих фронтовых шинелях, пообносившиеся, но так высоко и гордо держат головы, так чеканят шаг, что это даже не замечается. Таким шагом и по Москве пройти не стыдно. И будет время - пройдем. Приветствовать нас будет не делегация, а вся Москва. Вот будет праздник!

Солнце блестит на оружии, а на оркестр смотреть нельзя, так блестит никель труб. После парада был праздничный обед, затем концерт московских артистов. Вечером будет кино.

Может быть, нас в газетах увидите, т.к. фоторепортеры и корреспонденты весь день щелкали лейками и скрипели перьями, пришлось им поработать. Вот о чем хотелось рассказать. Пишите о себе. Как готовитесь к Октябрьской?

С. Ваньков.
15 октября 1943 г.».

И вот последнее письмо домой от 10 февраля 1944 года:

«…Как там у вас всех дела идут? Что нового дома, в городе? Какое у всех настроение?

Я жив и здоров, того и вам желаю. Медленно, но упорно двигаемся вперед на Запад. Здесь царство зимы и вообще все не так, как на 2-м Прибалтийском. Немец, убегая, не успевает даже сжигать всех деревень, есть мирное население. А как нас встречают! В моменты встречи бываешь так счастлив, что забываешь все и в бой идешь снова какой-то обновленный, наполненный самыми высокими чувствами. Вот она, жизнь. Ну, пока и все, привет от новых друзей».

Материал подготовлен сотрудниками Сарапульского музея-заповедника.

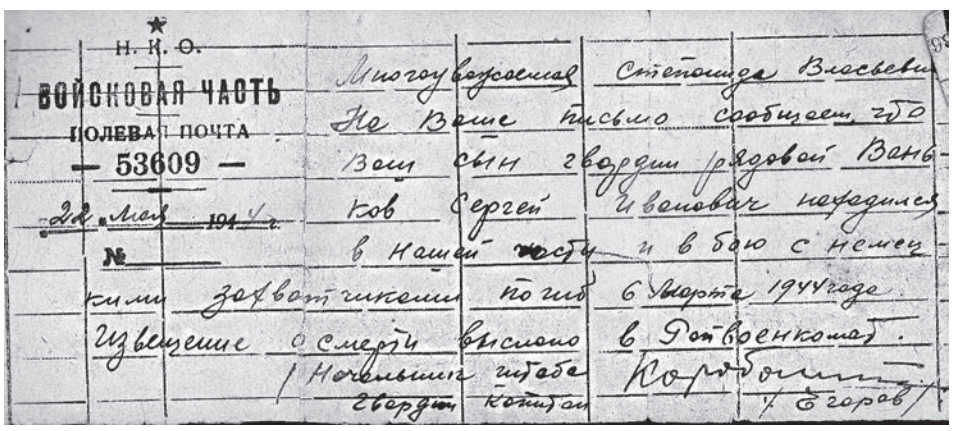

★
Н. К. О.
ВОЙСКОВАЯ ЧАСТЬ
ПОЛЕВАЯ ПОЧТА
— 53609 —
22 Мая 1944 г.
№

Многоуважаемая Степанида Власьевна
На Ваше письмо сообщаем, что
Ваш сын гвардии рядовой Вань-
ков Сергей Ивонович находился
в нашей части и в бою с немец-
кими захватчиками пал смертью храбрых 6 Марта 1944 года.
Извещение о смерти выслано в Райвоенкомат.
Начальник штаба
гвардии капитан Коробов

Александр Бречалов:

Здравоохранение находится на пересечении всех социальных вопросов

10 января в Удмуртии под председательством Главы республики Александра Бречалова прошла стратегическая сессия, посвященная вектору развития здравоохранения

Приветствуя участников стратсессии, Глава Удмуртии предложил сконцентрироваться не на достижениях, а на стоящих перед отраслью вызовах.

- Был вопрос: зачем главам районов принимать участие в стратсессии по здравоохранению. Но это общая задача, задача всей команды.

Здравоохранение вообще находится на пересечении всех вопросов. Например, у нас 24 тысячи жителей примерно стоят на учете в наркологической больнице. Львиная доля из них не создают добавленную стоимость, не вносят свой вклад в экономику. И продуцируют другие проблемы, начиная от несчастных семей, детей, преступлений и так далее. Значит, мы что-то делаем не так. И здесь мы собрались не для того, чтобы слушать доклады, результатом должен стать понятный план, как сделать так, чтобы медицина по всем показателям стала лучше, - отметил Александр Бречалов.

Заместитель Председателя Правительства Удмуртии Эльвира Пинчук рассказала об итогах работы сферы здравоохранения в 2022 году и тех задачах, которые стоят перед отраслью на ближайшее время.

- Если говорить о планах, то ключевых болевых точек у нас пять. В первую очередь, это смертность трудоспособного населения, мы планируем усилить работу в этом направлении и надеемся, что через год сможем доложить об успехах в этом направлении. Далее это, конечно же, продолжение работы с кадровым дефицитом и кадровым дисбалансом в отрасли. Еще одна проблема и задача – борьба с алкоголизацией населения. К сожалению, Удмуртия входит в десятку регионов, где наиболее высок уровень употребления алкоголя, поэтому эту задачу мы тоже ставим себе в приоритетную на 2023 год. Кроме того, мы сосредоточимся на улучшении качества оказания медицинской помощи и увеличении темпов цифровизации отрасли, - сообщила она.

Участники стратсессии в рабочих группах сформулировали и обсудили различные предложения по снижению смертности населения в трудоспособном возрасте от основных причин заболеваний, составили планы мероприятий и «дорожные карты» на год по улучшению показателей.

Все выработанные на стратсессии решения будут объединены в единый план мероприятий по направлениям и станут ориентирами для работы отрасли здравоохранения в 2023 году.

В республике создается Общественный совет по молодежной политике

Глава Удмуртии Александр Бречалов объявил наступивший год Годом молодежи

11 января его открыли на стратегической сессии, где представители органов, студенты и молодые люди разрабатывали карту мероприятий на текущий год, в целом обсудили тенденции развития этого направления в республике. Мероприятие с названием «Год молодежи – время для шага вперед» началось с установочной сессии, которую открыл Александр Бречалов:

- В конце 2022 года под председательством Президента страны Владимира Владимировича Путина состоялось заседание Государственного Совета России по реализации молодежной политики.

Для нас особенно актуально: 2023 в Удмуртии - Год молодежи. Чтобы его сделать полезным и интересным, нам важно находиться в прямом контакте с вами.

Для этого мы и собрались сегодня здесь. Статистика - более 6200 человек в возрасте от 18 до 35 лет состоят на учете в правоохранительных органах. Это говорит о том, что пришло время перезагрузки нашей работы, ее инвентаризации и оценки качества. Важно вытаскивать молодежь из этой ямы, чтобы они создавали счастливые семьи, работали в наших учреждениях, на предприятиях или организовали свое дело, занимались спортом.

Давайте идентифицируем ключевые проблемы в среде и сделаем в 2023 году акцент на них. У нас много классных проектов федерального, регионального и муниципального уровней, которые нужно объединить в единый план работы. Раз в месяц - сверять результаты.

- Будет сформирован Общественный совет при Главе Удмуртии - приглашаю активную молодежь в него включаться. По итогам этой стратсессии сформируется конкретный план действий. Кроме того, налажена работа по молодежному предпринимательству, есть «Школа бизнеса».

Здесь нужно наращивать темпы, потому что запрос от школьников и студентов есть. Команда Удмуртии в моем лице, министров и руководителей городов и районов должны быть для вас серьезным тылом и партнером, - заключил Александр Бречалов.

Стратегическая сессия состояла из 15 направлений сферы молодежной политики. Работу в группах модерировали опытные спикеры. Они дали оценку текущего положения и вместе с участниками поставили задачи на год и их решения. Команды защищали планы и составляли дорожную карту мероприятий перед экспертной комиссией, куда вошли руководитель Агентства по молодежной политике Удмуртии Алексей Выстребов и заместитель председателя Госсовета Иван Черезов.

Прозвучал запрос на создание молодежных советов на предприятиях и в муниципальных образованиях. Лучшие практики будут применены в реализации государственной молодежной политики в течение пяти лет и в рамках 2023 тематического года.

Пресс-служба Главы и Правительства УР.

Нацпроект в действии

В 2023 году в Удмуртии в рамках национального проекта «Жилье и городская среда» планируется благоустроить 89 общественных территорий

В первую очередь будут благоустроены те общественные пространства, за которые проголосовали жители, сообщил Председатель регионального Правительства Ярослав Семенов. Напомним, что голосование в Удмуртии проводилось в рамках всероссийской акции нацпроекта «Жилье и городская среда», инициированного Президентом России Владимиром Путиным. Свое мнение высказали более 65 тысяч жителей республики, искренне заинтересованных в совершенствовании городской среды.

Опыт проведения таких мероприятий показал, что уровень вовлеченности людей в процесс благоустройства городов, сел и деревень ежегодно растет. А это – основная цель национального проекта. Инициатива должна идти от жителей.

- Также преобразим порядка 60 дворовых территорий, – сказал Ярослав Семенов. – Как двор будет выглядеть в финале, решают сами жильцы. Кому-то нужна детская площадка, кому-то тренажеры для воркаута, а кто-то мечтает о хорошей зоне для парковки.

На эти цели из федерального и регионального бюджетов выделено 410 млн рублей. Помимо этого, достойными инвестициями в формирование благоустроенного облика городов Удмуртии станут призовые средства, которые получат победители Всероссийского конкурса лучших проектов создания комфортной городской среды в малых городах и исторических поселениях – в их числе проект «Сарапульские острова».

Льготников обеспечат бесплатными лекарствами

В Удмуртии на уполномоченный склад ГУП УР «Фармация» поступила первая партия лекарственных препаратов для обеспечения федеральных и региональных льготополучателей в объеме 65 процентов от заявленной медицинскими организациями полугодовой потребности

Это препараты для лечения сахарного диабета, бронхиальной астмы, для обеспечения пациентов, проходящих процедуру гемодиализа, для пациентов с тяжелыми жизнеугрожающими (орфанными) заболеваниями. Сейчас препараты распределяются по аптечным пунктам для выдачи пациентам.

Всего в 2023 году в рамках федерального и регионального финансирования для являющихся льготниками жителей Удмуртии будет закуплено препаратов на 1,3 млрд рублей. На сегодняшний день за счет регионального бюджета уже поставлено лекарственных препаратов на 227,48 млн рублей.

Напомним, что в 2022 году бесплатными лекарственными препаратами было обеспечено более 105,5 тысячи жителей Удмуртии.

«Удмуртское долголетие 2.0»

С 1 февраля в Удмуртии продолжится работа пенсионно-физкультурных клубов в городах и районах, а некоторые наставники по просьбе занимающихся решили продолжать работу с первых дней нового года

Проект «Удмуртское долголетие» реализуется Федерацией северной ходьбы Удмуртии совместно с региональным Министерством по физической культуре и спорту при поддержке Фонда президентских грантов. За время реализации проекта открылось 67 пенсионных физкультурных клубов, охвативших более 5 тыс. человек. Их сеть позволила создать комфортную среду для регулярных занятий спортом активных людей, что соответствует целям нацпроекта «Демография», инициированного Президентом страны Владимиром Путиным.

Посылка для участников спецоперации

Машина со специальным оборудованием ушла военнослужащим из Удмуртии 13 января

Бинокли, рации, тросы, коптеры, дальномеры, кабели для связи и другие спецприборы для участников спецоперации закупили на средства Фонда «Сообщество». Доставили гуманитарный груз за два дня.

Отметим, что средства в Фонд перечисляют предприниматели и неравнодушные жители региона, объединенные желанием сделать свой вклад в общее дело.

- Мы знаем, что наши ребята всем обеспечены, но для нас важна причастность к большому общему делу, хочется быть по-настоящему полезными, - рассказал участник «Волонтерской Роты Боевого Братства» Эмиль Бикмеев. При содействии Фонда «Сообщество» волонтеры организовали уже более 20 отправок гуманитарной помощи бойцам из Удмуртии. А это порядка 50 тонн спецоборудования, амуниции, теплой одежды и обуви.

Бойцы благодарят жителей республики за помощь и внимание, отмечая, что чувствуют заботу и поддержку земляков.

«От всего нашего командования и личного состава Главе республики и всем жителям Удмуртии выражаем огромную благодарность за предоставленную гуманитарную помощь. Спасибо большое всем», - передают военнослужащие.

Пресс-служба Главы и Правительства УР.

На пути к цели важны поддержка и вера

Я - Настя Таначева, студентка второго курса факультета журналистики Уральского федерального университета. Определяет ли меня то, что я студентка? Наверное, нет. Я не частый гость, зритель или участник студенческих мероприятий. А вот то, что я студентка именно журфака, определяет меня на все сто процентов

Мое внимание к журналистике, как к профессии, привлекла учитель русского языка и литературы Елена Юрьевна Алексеева. Это она посоветовала мне попробовать себя в журналистике и написать материал в газету «Красное Прикамье». Я многим обязана ей и очень благодарна за поддержку и помощь.

Собирать портфолио в газете для поступления на журфак мне помогала корреспондент Мария Геннадьевна Сысоева. Она редактировала мои тексты, терпела мои сообщения в 12 ночи по поводу публикаций и укрепляла мою уверенность в себе. Я очень благодарна ей за терпение.

Я все больше и больше интересовалась журналистикой, изучала особенности профессии и перспективы, которых у этой сферы деятельности оказалось немало. Поддержали мое стремление и родители. Они и сейчас читают каждую мою публикацию, что очень ценно для меня.

Учусь уже на втором курсе журфака и все больше убеждаюсь в том, что выбрала верный путь.

Учеба на журфаке - это, что называется, eye-opening. Уже с первого курса мы начали изучать не только теоретические основы профессии, но и закреплять их на практике. Мы участвовали в пресс-конференции с ведущей ютуб-канала «Не принято обсуждать» Ольгой Чебыкиной, писали рецензию на фильм «В центре внимания», проводили эксперименты с аудиторией, брали интервью у преподавателя, защищали несколько медиапроектов, разрабатывали концепцию собственного телеканала и, конечно, учились писать новости, репортажи и заметки. Когда обучение происходит с разных сторон, понимаешь, что журналистика - это действительно постоянно развивающаяся сфера, которая отвечает информационным запросам современного человека. Это не только поиск ответов на вопросы: «Кто виноват?» и «Что делать?». Это нечто большее: ты ежедневно находишься во внимании. А этот навык, как мне кажется, наиболее важен для журналиста.

На втором курсе учиться еще интереснее, потому что здесь уже начинаешь понимать, какой журналистикой хочется заниматься более углубленно. Кроме того, вуз приглашает действующих журналистов, часто своих выпускников, в качестве преподавателей. Это позволяет узнать журналистику, что называется, из первых уст. Например, с этого года основы телевидения нам преподает генеральный директор канала ОТВ, управляющая «Четвертым каналом» в г. Екатеринбург Элеонора Расулова. Опыт классный, а для ребят, которые собираются работать в телевизионной журналистике, - это еще и превосходные связи.

На втором курсе учеба складывается увлекательнее еще и потому, что за плечами - летняя практика. У факультета журналистики УрФУ есть договоры со многими редакциями не только Екатеринбурга, но и всей Свердловской области и далеко за ее пределами. Наши студенты ездят на практику в ХМАО-Югра, Салехард - и это только начало списка.

Первую практику я прошла в ежедневной интернет-газете «Вечерние ведомости». Несмотря на то что это газета, выходит она только в онлайн-формате, поэтому журналисты работают из дома и в редакции бывают, только чтобы покормить редакционную кошку Майюшу. Да-да, кошка живет в редакции. Ну, а что здесь такого?

Не отрываясь от журналистского коллектива, я писала новости и аналитические статьи. Всего подготовила десять материалов. Это стало очень хорошей отправной точкой, потому что руководитель практики от вуза и по совместительству преподаватель, курирующий курсовую работу, в итоге предложил попробовать себя в «Ъ-Урал». В сентябре я связалась с главным редактором и теперь работаю внештатным корреспондентом издания.

За это время я посетила несколько мероприятий: презентацию проектов по развитию Екатеринбурга, креативную сессию представителей малых и средних предприятий города, экскурсию в Центре семейной медицины, занимающемся процедурой ЭКО. В таком движении ты чувствуешь, что журналист должен разбираться во всем.

Кроме того, некоторое время назад я поняла окончательно, каким направлением в журналистике хочу заниматься дальше. Мне интересна дата-журналистика. Если говорить простыми словами, то это когда журналист изучает большие объемы данных, анализирует их, выявляет в них тренды и тенденции, изучает перспективы и представляет всю полученную информацию в виде диаграмм, дашбордов и интерактивных иллюстраций, в которых пользователь может выбрать те данные, которые наиболее актуальны для него в этом материале.

На бакалавриате факультета журналистики есть только дополнительный предмет по выбору «Журналистика данных» и только на четвертом курсе изучаются самые азы дата-журналистики. Поэтому мне хочется поступить в магистратуру по этому направлению, чтобы заниматься им уже профессионально.

А. Таначева.

Фото из личного архива автора.

Мой учитель

В жизни каждого человека был или есть любимый урок в школе, любимый учитель, который привил интерес к предмету, а порой сыграл решающую роль в жизни. «Какой любимый школьный предмет или занятие у вас и без кого не состоялись бы ваши достижения?» – спросили мы наших читателей

Егор Максимов, ученик школы № 1:

- С начальной школы моим любимым уроком является математика. Сегодня это уже три урока – алгебра, геометрия и информатика. В нашей школе их преподает Елена Анатольевна Антакова. Мне всегда интересно на этих уроках. Объединения в Центре технического творчества, в которых я занимаюсь, тоже связаны с этим предметом – это «Электроника и Arduino» (педагог Анастасия Константиновна Величко), работа на станках с числовым программным управлением и инженерный дизайн (педагог Айрат Рашитович Шараев). Уверен, мои учителя помогут мне выбрать хорошую профессию в будущем.

Никита Халиков, ученик школы № 12:

- Мне очень нравятся уроки технологии, которые преподает Ревазий Александрович Гигиенишвили. Мы всегда что-то пилим, строгаем, шкурим, колотим, прикручиваем и приклеиваем. Эти навыки обязательно пригодятся мне в жизни, а может, станут любимым делом.

Инесса Калугина, ученица прогимназии № 10:

- Моим любимый урок - информатика. Ее нам преподает Ольга Владимировна Кузнецова. Мне нравится изучать все новое и при этом что-то создавать с помощью разных компьютерных программ. Умение в них работать может пригодиться мне в будущем.

Эвелина Минаева, ученица школы № 12:

- Люблю уроки физики. Наш учитель Татьяна Михайловна Козлова всегда очень понятно объясняет, раскладывает все по полочкам, пока мы не поймем тему. А затем проводит проверочные работы, где мы выполняем разные интересные задания.

Мария Морозова, ученица школы № 23:

- Я учусь в третьем классе. Моя учительница - Гульназ Нурулловна Петакова. На ее уроках интересно всегда. Она очень добрая, иногда строгая. Гульназ Нурулловна учит нас быть вежливыми и помогать друг другу. А еще мы весело проводим свободное время – играем в игры, устраиваем чаепития, разучиваем песни к праздникам, делаем разные поделки. А также люблю ходить в танцевальную студию «Линия танца». Мы очень любим нашего педагога Дарью Анатольевну!

Ирина Морозова, учащаяся Детско-юношеского центра:

- Мне очень нравится заниматься в театральной студии «Птица Феникс» у педагога Павла Владиславовича Селезнева. Там всегда как-то уютно, по-домашнему спокойно и хорошо.

Ева Плехова, председатель Молодежного парламента г. Сарапула:

- В школьные годы меня очень увлекала психология и философия, но, несмотря на то что таких предметов в школьной программе не было, учитель по ним у меня был - мой классный руководитель Мария Станиславовна Чикурова. Благодаря ей я сегодня занимаюсь тем, что мне действительно нравится, а знания, полученные на ее уроках, применяю ежедневно. Мне сильно повезло, и на смену учителю в моей жизни неожиданно появился наставник, который научил меня по-другому оценивать свою деятельность, преодолевать трудности, привил любовь к родному городу и чувство ответственности за него.

Светлана Чувыгина, журналист:

- Мне хочется сказать большое спасибо моему учителю хореографии Андрею Павловичу Новикову. Если бы не он, я не сумела бы так полюбить танцы, не вышла бы на сцену, не стала бы солисткой ансамбля. Все это помогло мне раскрыться, стать коммуникабельной и даже сыграло решающую роль в выборе профессии.

Рашид Габдуллин, директор Молодежного центра города Сарапула:

- Я учился в школе № 12. Мне навсегда запомнились уроки Ирины Юрьевны Ярышкиной. Она вела алгебру и геометрию, в младших классах – математику. Она располагала нас к себе своей добротой. Мы любили ее, а заодно и все то, чему она нас учила.

Анжелика Макшеева, преподаватель Усть-Сарапульской школы:

- Моя мама Юлия Петровна Котельникова - учитель. Глядя на нее, я всегда пыталась понять, чем она занимается до позднего вечера. Мне было интересно стоять рядом и рассматривать картинки в учебниках, исправления в тетрадках, держать в руках ручки, карандаши, транспортиры. В дальнейшем этот интерес был укреплен учителем начальных классов Тамарой Алексеевной Корниловой - умением красиво говорить, ненавязчиво направлять нас к цели, сочетанием любви и строгости. Так родилась и выросла моя мечта! Теперь я тоже учитель!

На больничный - по закону

Минздрав России объявил новый порядок оформления листков нетрудоспособности

В наступившем году документ, который подтверждает факт болезни, оформляют только в электронном виде. При этом оператором выплаты по больничным листам стал Социальный фонд России - ведомство, образованное в результате слияния Пенсионного фонда (ПФР) и Фонда социального страхования (ФСС).

Размер выплат по больничным в 2023 году

Максимальная сумма выплаты по временной нетрудоспособности в 2023 году определена как 2736,99 рубля в день, в прошлом году максимум был равен 2572,6 рубля в день. Однако, как и прежде, размер пособия зависит от трудового стажа и среднего заработка.

С учетом этих параметров максимальные выплаты в 2023 выглядят так:

● при страховом стаже восемь и более лет положено 100 процентов среднего заработка, но не более 83 204 рублей в месяц;

● при страховом стаже от пяти до восьми лет начислят 80 процентов среднего заработка, но не более 66 564 рублей в месяц;

● при страховом стаже до пяти лет выплатят 60 процентов среднего заработка, но не более 49 932 рублей в месяц.

В случае если работник не может подтвердить свой заработок за два предыдущих года или его средний доход ниже минимального размера оплаты труда (МРОТ), ему будет положено пособие исходя из того МРОТ, который будет действовать в его регионе в периоды нетрудоспособности.

Сколько можно находиться на больничном

Минимальный срок больничного законодательно не установлен. Как правило, он определяется лечащим врачом. Однако, согласно приказу Минздрава, доктор имеет право единолично оформлять больничный лист продолжительностью не более 15 календарных дней, а фельдшер - со сроком не более 10 дней. Если болезнь затянулась, то через 15 дней необходимость продления больничного должна утверждать врачебная комиссия, которая имеет право увеличить срок действия документа о нетрудоспособности в зависимости от перспектив лечения. Предельный период нахождения на больничном - десять месяцев, но при туберкулезе - год.

Отдельные условия предусмотрены для больничных, выдаваемых по беременности и родам. Обычно больничный оформляют беременным на 140 календарных дней, но при родах с осложнениями - на 156 дней, а при рождении двух и более детей - на 194 дня.

Больничный по уходу за ребенком

Количество оплачиваемых дней в календарном году, которые может получить родитель для ухода за своим больным ребенком, зависит от возраста заболевшего и вида его заболевания:

● возраст ребенка до семи лет - максимальный срок больничного родителя не должен превышать 60 дней с общими заболеваниями, и 90 дней - с заболеваниями из особого перечня (например, при болезни эндокринной системы или нарушения кровообращения). Но при любом заболевании родителю оплачивают больничный в размере 100 процентов его заработка;

● возраст с семи до пятнадцати лет - срок больничного по уходу составляет 15 дней, но в течение года такие больничные не должны превышать общий лимит в 45 дней. При этом, если ребенку более семи лет и он находится на домашнем лечении, то родителю оплатят первые 10 дней в размере 100 процентов заработка, а последующие - только 50 процентов. Однако в случаях, когда ребенок находится на стационарном лечении, больничный родителя оплатят так же, как если бы он болел сам;

● подростки с пятнадцати до восемнадцати лет - суммарное количество дней больничного по уходу не должно превышать 30 дней в течение года, а разовый срок этого документа не должен быть более семи дней по каждому случаю.

При этом родители всех детей с инвалидностью имеют право на продление больничных до 120 дней, а если заболевание онкологического характера или ВИЧ, то ограничений для сроков больничных не существует.

Какие права есть у заболевших

Если работник заболел в отпуске, то ему тоже нужно оформлять больничный лист. В этом случае отпуск продлевается на дни болезни или переносится на другой период по заявлению сотрудника.

В случае возникновения у работника заболевания при производственной травме страховой стаж вообще не учитывается, а расчет происходит в соответствии со средним заработком, но не более максимального размера.

В 2023 году на выплаты по больничным листам могут рассчитывать и россияне, работающие в рамках договора гражданско-правового характера. Однако это возможно, только если страховые отчисления таких работников за прошлый календарный год были больше суммы, выплачиваемой с МРОТ. То есть в 2022 году работодатель или заказчик услуг таких работников должен был заплатить не менее чем 4833,72 рубля в виде взносов.

По данным сайта Life.ru

Растим здоровое поколение

С 1 января 2023 года в России расширена программа неонатального скрининга

Если раньше новорожденных тестировали всего на пять наследственных заболеваний, то сейчас их количество расширено до 36. В том числе в перечень вошли болезни обмена веществ, первичные иммунодефицитные состояния, спинальная мышечная атрофия. Проведение неонатального скрининга полностью бесплатно для родителей и финансируется за счет средств бюджета.

- Расширение этой программы очень важно и для родителей, и для малышей. Раньше такие анализы можно было сделать только платно в федеральных клиниках, а теперь такая возможность появится у всех семей. Часто дети с тяжелыми наследственными заболеваниями рождаются внешне здоровыми, но при отсутствии лечения могут погибнуть или приобрести инвалидность уже в первые годы жизни. Ранняя диагностика позволит выявить наследственные заболевания сразу же после рождения и оперативно начать лечение и реабилитацию еще до клинических проявлений болезни. Например, при таких заболеваниях, как спинальная мышечная атрофия, чем раньше начата терапия, тем больше у ребенка шансов на частичное или полное выздоровление, – рассказала заместитель министра здравоохранения Удмуртии Наталья Соколова.

Анализ на наследственные заболевания забирается в роддоме в первые 24-48 часов жизни ребенка, у недоношенных детей - на седьмые сутки. Забор крови проводят из пятки малыша, после чего капли крови наносят на специальные тест-бланки. Готовые тесты доставляют в медико-генетическую лабораторию 1 Республиканской клинической больницы и в Центр имени В.И. Кулакова (г. Москва) для проведения исследования. Результаты исследования направляются в поликлинику по месту жительства, где наблюдается ребенок.

Минздрав УР.

Доход для базовых потребностей

С 1 января 2023 года в России увеличен размер прожиточного минимума

Этот показатель используется для оценки нуждаемости при назначении мер социальной поддержки. А еще по этой величине устанавливаются размеры пособий для семей с детьми, социального контракта, федеральных и региональных социальных доплат к пенсиям.

Прожиточный минимум в Удмуртской Республике составит:

● на душу населения – 12 794 рубля,

● для трудоспособных граждан – 13 945 рублей,

● для пенсионеров – 11 003 рубля,

● на ребенка – 12 663 рубля.

Минсоцполитики УР.

На службу в МВД

МО МВД России «Сарапульский» информирует граждан о начале приема документов для получения целевых направлений в образовательные организации МВД России по очной форме обучения

Елабужское суворовское училище МВД России осуществляет прием несовершеннолетних граждан, окончивших восемь классов по программе основного общего образования в организациях, годных по состоянию здоровья. Форма обучения очная. Срок обучения три года. Выпускники училища направляются на дальнейшее обучение в образовательные организации высшего образования системы МВД России:

● Московский университет МВД России им. В.Я. Кикотя;

● Санкт-Петербургский университет МВД России;

● Орловский юридический институт МВД России им. В.В. Лукьянова;

● Нижегородскую академию МВД России;

● Уфимский юридический институт МВД России;

● Уральский юридический институт МВД России.

С момента зачисления в образовательную организацию высшего образования МВД России курсанты являются сотрудниками органов внутренних дел, период обучения входит в общий стаж службы в органах внутренних дел. Курсанты находятся на полном государственном обеспечении (форменное обмундирование, питание, необходимая учебно-методическая литература, проживание в специализированном жилищном фонде, ежемесячное денежное довольствие от 13 500 рублей (на первом курсе) до 30 000 рублей на последнем курсе (должностной оклад курсанта, оклад по специальному званию, ежемесячная премия в зависимости от результатов обучения от 5 до 25 процентов, надбавка за выслугу лет с третьего курса 10 процентов), иные социальные льготы и гарантии, в т.ч. медицинское обслуживание, обязательное страхование жизни и здоровья, оказание материальной помощи, дополнительные льготы для отдельных категорий курсантов). Юношам предоставляется отсрочка от прохождения военной службы.

Лицам, успешно завершившим курс обучения, выдается государственный диплом специалиста высшей квалификации, нагрудный знак установленного образца, присваивается специальное звание «лейтенант полиции». Всем выпускникам гарантируется трудоустройство по полученной специальности.

При поступлении в образовательные организации МВД России кандидат на обучение в январе-марте (до 1 апреля) года поступления обращается в кадровое подразделение территориального органа внутренних дел **(тел. 8 (34147) 4-83-36, 4-83-40),** отделение по работе с личным составом Межмуниципального отдела МВД России «Сарапульский» (г. Сарапул, ул. Первомайская, 13).

А. Таранкова,
инспектор направления по связям со СМИ МО МВД России «Сарапульский».

Без «лишних» в доме

С 1 января 2023 года собственники жилых помещений могут получать данные о прописанных в них третьих лицах без согласия последних

Данное право регламентирует Федеральный закон от 14 июля 2022 г. № 304-ФЗ.

Объем предоставляемых данных будет включать в себя сведения, позволяющие идентифицировать данных лиц - Ф.И.О., дату и место рождения, дату регистрации по месту жительства (месту пребывания), а в отношении иностранных граждан также информацию о гражданстве, дате и сроках регистрации по месту жительства и постановки на учет по месту пребывания. Порядок предоставления соответствующих сведений будет установлен МВД.

Информационно-правовой портал «Гарант.ру».

Не всякий перец - «северянин»

Благодаря замечательному вкусу и исключительным целебным достоинствам сладкого перца огородники-любители все чаще выращивают его в средней полосе, на Урале и в Сибири. Однако не всегда успешно, поскольку для регионов с коротким северным летом годится далеко не все, что предлагает лукавый рынок семян

Плоды этого овоща красивы и соблазнительны разнообразной формой, яркой окраской, тонким ароматом, оригинальным вкусом. Не имеют себе равных среди овощей по способности накапливать аскорбинку. Ее там десятикратно больше, чем, например, в помидорах, редисе, луке. Впрочем, сладкий перец давно признан уникальным природным концентратом целого комплекса необходимых для нашего здоровья витаминов и минералов. Учеными доказано, что он укрепляет иммунитет, повышает сопротивляемость ко многим инфекционным заболеваниям, простуде, продлевает молодость и долголетие.

Не путайте рекламу с информацией

Удачных скороспелых холодостойких сортов для открытого грунта северных областей гораздо меньше, чем нам предлагают. На самом деле свыше 90% нынешнего перечного сортимента создано в южных регионах России и Западной Европе.

Даже самые наилучшие голландские и итальянские гибриды скорее подходят для возделывания в Астрахани, Волгограде и Краснодаре с жарким долгим летом. А в Подмосковье и Сибири, где несравнимо менее благоприятный климат, как правило, утрачивают скороспелость и не способны реализовать потенциальный урожай за короткий летний период. Более того, из-за дефицита тепла плоды «голландцев» посредственного травянистого вкуса.

К слову, далеко не все перцы и отечественной селекции на поверку вкусные, не такие крупные и толстостенные, как обещает реклама. Чаще, эти достоинства присущи среднеспелым гибридам, к сожалению, мало подходящим для открытого грунта северных областей из-за длительного – почти пятимесячного – вегетационного периода.

Семена надежнее приобретать в магазинах Федерального научного центра овощеводства, его филиалах и опытных станциях, а еще – лишь в заслуживающих доверия агрофирмах («Поиск», «Гавриш», «Манул»), где создают такие суперскороспелые сорта и честно информируют об их достоинствах и недостатках.

Оптимальное сочетание высокого качества и раннеспелости – это редкая удача селекционера, достигнутая за десятилетия упорного труда учеными того же Федерального научного центра овощеводства, чем и рекомендую воспользоваться. В любом случае при покупке семян нельзя полагаться на яркую картинку и броскую рекламу. Зато форма плода на фотографии уже о многом говорит. Скажем, конусовидные перцы (треугольного сечения) чаще бывают скороспелыми, чем кубовидной, цилиндрической или округлой формы.

В средней полосе, на Урале и в Сибири гарантированный урожай обеспечивают ультраранние отечественные сорта перца, начинающие плодоносить не позднее 90-100 суток после всходов. Но и тут будьте внимательны: иные фирмы запутывают нас уже тем, что срок плодоношения в своем описании указывают не со дня всходов, как положено, а после высадки рассады на грядку. Уже лукавство! Поэтому при выборе семян внимательно прочитайте и критически оцените все детали и характеристики того или иного сорта, чтобы не приобрести «кота в мешке». Не путайте рекламу с достоверной информацией. Последнюю постарайтесь получить не только от продавцов, не всегда объективных, но и из других источников. Независимых, квалифицированных. Тогда яркими картинками вас не соблазнишь!

Начинаем выращивать рассаду

По сравнению с другими овощными культурами перец все же отличается медлительностью – продолжительным периодом роста, поэтому рассаду выращивают заранее, с ранней весны, обеспечивая «фору», как минимум, в 2 месяца. Тем более, что ожидание всходов после посева нередко затягивается до 15-17 дней. По мнению опытных огородников, возраст готовой домашней рассады должен быть не менее 60-70 суток, хотя в комфортных условиях отапливаемых теплиц ее удается вырастить быстрее.

Если высадку на огород (под временное пленочное укрытие) планируют, например, на 20 мая (это оптимальный вариант при благоприятной погоде), то сухие семена высевают в конце февраля или в первые дни марта, а предварительно замоченные - на несколько дней позднее, поскольку взойдут раньше. Но для этого 4-5 часов их поначалу выдерживают в воде, подогретой до 40-45°С (не выше, иначе испортится), затем – 2-3 дня на влажной ткани при 25-30°С и еще столько же при 22-24°С.

При замачивании лучше использовать не водопроводную, а растопленную снеговую воду, как традиционно делают в монастырях. В народе такую исстари называют «живой», а физики – «структурированной».

Исходным материалом для нее служит исключительно чистый снег или лед, собранный в парке, лесу, поле, на реке. В городах и вблизи автомагистралей снег загрязнен тяжелыми металлами, поэтому не годится. В ведре или тазу при комнатной температуре за трое суток снег тает, превращаясь в биологический стимулятор. Быстрее – за несколько минут – после кратковременного нагревания до 40°С. Способность биостимулятора сохраняется в течение недели.

Можно использовать еще и другое природное вещество – гумат калия. Он способствует отрастанию мощных корней, без чего у перца они слабо развиваются. Однако годится не любой раствор, а лишь очень слабой концентрации – 0,005%-ной. Такой нетрудно приготовить, ориентируясь по окраске. Она должна быть светло-коричневой, как спитой чай или светлое пиво. Раствор подогревают до комнатной температуры и сразу используют. Время замачивания семян – 24 часа.

Для посева заранее готовят рыхлую питательную почвенную смесь из равных частей просеянного компоста, навозного перегноя, листовой и дерновой почвы. Если используют менее питательную – обычную огородную, то на одно ведро 10 л вносят 30 г комплексного минерального удобрения «Сударушка» и все равномерно перемешивают.

Семена предпочтительней высевать не в общие, а в отдельные вместительные емкости (горшочки или стаканчики с дренажными отверстиями в донышках объемом до 500 мл, почти доверху наполненные влажной теплой почвой. Глубина посева – 1 см. Присыпают той же смесью, слегка уплотняя сверху.

Заметьте: при более поверхностной засыпке семян всходы деформируются или высыхают, а при излишнем заглублении – запаздывают, вырастают слабыми.

Если вы экономите место на окошке, посев производят в общую емкость (в небольшой ящичек или в тщательно промытые плоские коробочки из-под творога, сыра, йогурта) и поначалу там выращивают. Но уже в возрасте 22-25 суток (с одним-двумя листочками), растения пикируют (рассаживают) в индивидуальные стаканчики.

! Обратите внимание: даже незначительное травмирование или пересыхание нежных корешков приостанавливает развитие рассады на 10-12 суток. Чтобы этого избежать, перед посадкой ее обильно поливают и спустя 10 мин. осторожно пересаживают вместе с комочком почвы.

Медленный рост рассады происходит и по другим причинам: при плохом освещении, дефиците тепла днем и прохладе ночью, отсутствии питательных подкормок. Вплоть до середины апреля требуется подсвечивание с помощью ярких светодиодных ламп, а сразу после всходов, в течение первой недели жизни, – сравнительное тепло днем – 16-18°С и умеренная прохлада ночью – около 15°С.

В дальнейшем температуру немного повышают. И лучше, когда ночная – опять-таки, чуть ниже дневной, что предотвращает аномальное вытягивание стебля и способствует развитию мощной корневой системы. В марте-апреле нужный температурный режим проще обеспечить на полках застекленного утепленного балкона или на светлой веранде, где с ранней весны подходящий микроклимат и освещенность устанавливаются сами собой. Напротив, чрезмерная для рассады ночная теплота в сочетании с сухим комнатным воздухом вредны.

Из-за длительного периода выращивания рассада перца нуждается в обильном дополнительном питании, из-за чего ее регулярно подкармливают после формирования 2-3 листочков предельно слабым раствором комплексных минеральных удобрений «Сударушка» или «Семицветик»: 1 г/л.

Ко времени высадки, в мае, полноценная рассада должна быть коренастой, высотой не более 25 см, с толстым стеблем, десятком темно-зеленых листьев и с цветами, хотя первые бутоны лучше удалить, что, в свою очередь, ускорит дальнейшее развитие кустов и высокую урожайность.

О почве и профилактике «черной ножки»

Приближается время, когда будем высевать многообещающие семена и, конечно, надо исключить различные проблемы

Подготовка почвы

Как подготовишь посадочную почву, так и будет расти наша рассада. Как готовлю землю для посевных стаканчиков. Основой посадочной почвой является садовая земля. Ничем ее не обрабатываю от вредителей и болезней. Ну, полежит она на морозе. Некоторые считают, что в садовой земле полно всякой заразы, и начинают прокаливать ее на газу. Я для профилактики заболеваний своей рассады и исключения «черной ножки» применяю Триходерму вериде.

Полезное средство

Это достижение науки успешно внедряется на приусадебных участках, так как является биофунгицидом, безвредным для людей и экологии, а рабочие компоненты здесь - живые микроорганизмы. Этот почвенный грибок служит для профилактики и защиты рассады от грибковых зараз. Ее применяю на различных стадиях вегетации растения (рассада на подоконнике, высадка в теплицу), обрабатываю покупные саженцы садовой земляники, а также вношу в компост.

Как применяю Триходерму вериде

Для рассады: капельно под корень, когда появятся 2-3 листочка, то же через три недели. В теплице: провожу полив в лунки. Раствор готовлю согласно инструкции, указанной на упаковке. В саду проблем нет (15 г на 5 л), а дома для рассады тяжело выдержать пропорции.

Обработка томата

Триходерма вериде - это прозрачный порошок, в котором содержатся микроскопические грибки. Попадая в теплый грунт, они начинают прорастать и размножаться. При этом обеззараживают почву, одновременно истребляя зимующие в теплице вредные патогены. Если споры триходермы попадают на растения, то начинают прорастать, питаясь поврежденной тканью, леча больные части.

Достоинства

Этот препарат оберегает наши растения, повышает урожай, увеличивает сохранность и качество выращенных плодов и овощей, улучшает плодородие почвы.

От фитофтороза и пероноспороза провожу опрыскивание (15 г на 5 л воды).

Способность этого «санитара» перерабатывать растительные остатки можно использовать в приготовлении компоста (15 г на 10 л воды).

Венедикт Дадыкин, агроном, журналист.

Мы с вами! Мы вместе!

В минувшую субботу в Сарапуле состоялся митинг-концерт в поддержку российских военнослужащих

Митинг-концерт «Мы вместе» собрал полный зал сарапульцев и гостей города. Со сцены Дворца культуры «Электрон-ЦВиРНК» прозвучали патриотические композиции в исполнении известных вокалистов Владимира Шишова, Сергея Ижболдина, Вячеслава Шляпина, Ильнура Бакирова, народного ансамбля «Прикамье» и других. Специальным гостем стал Алексей Осипов - победитель проекта «Голос Ижевска» в 2021 году. Он исполнил известные композиции «Встанем» и «Я люблю тебя, Россия», под которые зрители дважды поднимались со своих мест.

В мероприятии приняли участие депутат Госсовета Удмуртской Республики Анатолий Наумов, Глава города Сарапула Виктор Шестаков и участник чеченских событий Дмитрий Муравьев. Каждый из них говорил о стойкости, мужестве, выдержке как основе русского духа, о соучастии, сопереживании и объединении, которые стали ключевыми для местных жителей.

- Сегодня мы, как никогда, должны быть вместе! – произнес Виктор Михайлович. - Скоро будет ровно год с начала специальной военной операции. За это время мы смогли объединиться и перестроить свою работу, проявить все лучшие качества и оказать всю необходимую поддержку участникам операции. Мы живем одной мечтой и единой целью, которой обязательно добьемся!

Со словами благодарности ко всем присутствующим обратилась также председатель Совета женщин г. Сарапула Фарида Третьякова, выразив в адрес жен и матерей искренние слова поддержки и теплые пожелания.

В ходе всего концерта в зале царили единство и патриотический дух. Зрители поддерживали артистов громкими аплодисментами.

На организованной в ДК выставке всем участникам митинга были представлены предметы и оборудование, созданные руками горожан, – маскировочные элементы и теплые вещи, которыми пользуются солдаты.

А для поддержки духа наших ребят каждый смог написать письмо, которое в скором времени будет отправлено им вместе с гуманитарной помощью.

Пресс-служба Главы и Администрации г. Сарапула.
Фото **А. Пастухова.**

Зал поет вместе с артистами

Сергей Ижболдин

Фарида Третьякова

Евгения Коренева, Вячеслав Шляпин, Владимир Шишов и Эльвира Теребова (слева направо)

Игра влюбленных в волейбол

В минувшие выходные в Сарапуле состоялся 32-й межрегиональный турнир по волейболу памяти Владимира Дробыша

По давней традиции это не просто спортивные состязания, а встреча хороших друзей, единомышленников, искренне влюбленных в волейбол.

На торжественном открытии всех участников соревнований поприветствовал Глава города Сарапула Виктор Шестаков:

- Турнир памяти Владимира Дробыша - это дань уважения замечательному спортсмену, нашему земляку. От всей души благодарю за то, что сегодня здесь, прежде всего, команды, которые традиционно приезжают в Сарапул на один из любимейших турниров по волейболу, а также команды новичков.

На церемонии открытия лучшим спортсменам и болельщикам предыдущих соревнований вручили памятные подарки. Также приятным комплиментом стали цветочные композиции для девушек, играющих в командах.

Старт соревнованиям, которые прошли в спортзале оздоровительного центра «Сокол», дали команды городов Ижевска и Сарапула. Мощный старт и дух азарта захватили игроков с первых минут! Но, тем не менее, на площадке царила атмосфера здорового соперничества и стремление к победе. Никто не желал уступать и пропускать мяч, игра оказалась непредсказуемой и интересной. Болельщики поддерживали спортсменов бурными аплодисментами.

Владимир Мерзляков играет за г. Сарапул. Он постоянный участник ежегодного турнира. Волейболом занимается уже более 20 лет. Считает, что этот вид спорта позволяет поддерживать не только хорошую физическую форму, но и мыслить стратегически:

– Волейбол - это очень сложная игра в техническом плане, но вместе с тем один из интереснейших видов спорта, объединяющий самых разных людей.

За призовые места сильнейшие команды из городов Уфа, Набережные Челны, Глазов, Воткинск, Ижевск, Сарапул, из Кировской области и села Якшур-Бодья сражались на протяжении двух дней. По итогам турнира заслуженную победу одержала команда г. Воткинска. Вторыми стали ижевские спортсмены. Почетное третье место заняла команда г. Сарапула.

Пресс-служба Главы и Администрации г. Сарапула.
Фото **С. Килина.**

Турнир по волейболу памяти Владимира Дробыша - встреча друзей и единомышленников

Команда города Сарапула

Азарт и воля к победе

ПОСТАНОВЛЕНИЕ
Администрации города Сарапула
9 января 2023 г. № 14

Об утверждении размера платы граждан за содержание и ремонт жилых помещений, расположенных на территории города Сарапула

В соответствии со статьей 156, 158 Жилищного кодекса Российской Федерации, Постановлением Правительства РФ от 13 августа 2006 года № 491 "Об утверждении правил содержания общего имущества в многоквартирном доме и правил изменения размера платы за содержание жилого помещения в случае оказания услуг и выполнения работ по управлению, содержанию и ремонту общего имущества в многоквартирном доме ненадлежащего качества (или) с перерывами, превышающими установленную продолжительность", решением Сарапульской городской Думы от 23 ноября 2006 года № 3-223 "Об утверждении Порядка принятия решений о регулировании цен и тарифов в жилищно-коммунальном хозяйстве города Сарапула", Администрация города Сарапула ПОСТАНОВЛЯЕТ:

1. Установить размер платы за содержание и ремонт жилого помещения для нанимателей жилых помещений по договорам социального найма жилых помещений и договорам найма жилых помещений муниципального жилищного фонда, собственников жилых помещений, которые не приняли решение о выборе способа управления многоквартирным домом, а также для собственников помещений в многоквартирном доме, которые на общем собрании не приняли решение об установлении платы за содержание и ремонт жилого помещения, в соответствии с Приложением № 1 к настоящему постановлению.

2. Установить прилагаемый размер платы за содержание жилого помещения для нанимателей жилых помещений по договорам социального найма и договорам найма жилых помещений муниципального жилищного фонда, кроме категорий граждан, указанных в п. 1 настоящего постановления, для собственников жилых помещений, которые не приняли решение о выборе способа управления многоквартирным домом, а также для собственников помещений в многоквартирном доме, которые на общем собрании не приняли решение об установлении платы за содержание и ремонт жилого помещения с 1 января 2023 года.

3. Признать утратившим силу постановление Администрации города Сарапула № 2994 от 23 декабря 2021 года "Об установлении размера платы за содержание жилого помещения для нанимателей жилых помещений по договорам социального найма и договорам найма жилых помещений муниципального жилищного фонда, для собственников жилых помещений, которые не приняли решение о выборе способа управления многоквартирным домом".

4. Опубликовать настоящее постановление в газете "Красное Прикамье" и разместить в сетевом издании "Официальный вестник города Сарапула".

В. Шестаков, Глава города Сарапула.

ПОСТАНОВЛЕНИЕ
Администрации города Сарапула
16 января 2023 г. № 43

О внесении изменений в Положение об организации ритуальных услуг и порядке содержания общественных кладбищ на территории муниципального образования "Город Сарапул", утвержденного постановлением Администрации города Сарапула от 19 декабря 2016 года № 3307 "Об утверждении Положения об организации ритуальных услуг и порядке содержания общественных кладбищ на территории муниципального образования "Город Сарапул"

В соответствии с поступившим протестом Прокурора города Сарапула от 09.01.2023 № 44/1-23-20940029 и в связи с созданием в России Фонда пенсионного и социального страхования Российской Федерации путем реорганизации государственного учреждения Пенсионного фонда Российской Федерации с одновременным присоединением к нему Фонда социального страхования Российской Федерации, Администрация города Сарапула ПОСТАНОВЛЯЕТ:

1. Внести изменения в п. 84 Положения об организации ритуальных услуг и порядке содержания общественных кладбищ на территории муниципального образования "Город Сарапул", утвержденного постановлением Администрации города Сарапула от 19 декабря 2016 года № 3307 "Об утверждении Положения об организации ритуальных услуг и порядке содержания общественных кладбищ на территории муниципального образования "Город Сарапул", изложив в новой редакции:

"84. Стоимость услуг, предоставляемых согласно гарантированному перечню услуг по погребению, ежегодно определяется постановлением Администрации города Сарапула по согласованию с соответствующим отделением Фонда пенсионного и социального страхования Российской Федерации, а также с органами государственной власти субъектов Российской Федерации".

2. Контроль за исполнением настоящего постановления возложить на заместителя Главы Администрации по строительству и жилищно-коммунальному хозяйству.

В. Шестаков, Глава города Сарапула.

ПОСТАНОВЛЕНИЕ
Администрации города Сарапула
30 декабря 2022 г. № 3196

О внесении изменений в административный регламент Администрации города Сарапула предоставления муниципальной услуги "Выдача разрешения на размещение объектов, размещение которых может осуществляться на землях или земельных участках, находящихся в государственной или муниципальной собственности, без предоставления земельных участков и установления сервитутов", утвержденного постановлением Администрации города Сарапула № 2542 от 19.11.2020 г.

Рассмотрев протест прокуратуры города Сарапула № 44/828-22-20940029 от 25.12.2022 г., в целях приведения административного регламента Администрации города Сарапула в соответствие действующему законодательству, Администрация города Сарапула ПОСТАНОВЛЯЕТ:

1. Внести в административный регламент Администрации города Сарапула предоставления муниципальной услуги "Выдача разрешения на размещение объектов, размещение которых может осуществляться на землях или земельных участках, находящихся в государственной или муниципальной собственности, без предоставления земельных участков и установления сервитутов", утвержденный постановлением Администрации города Сарапула № 2542 от 19.11.2020 г., следующие изменения:

1.1. Абзац 1 пункта 2.4 изложить в редакции:

"Постановление Администрации города Сарапула о выдаче Разрешения либо мотивированный отказ в предоставлении муниципальной услуги за подписью заместителя Главы Администрации города Сарапула по строительству и ЖКХ выдается Заявителю:

- в случаях размещения линий электропередачи классом напряжения до 35 кВ, а также связанных с ними трансформаторных подстанций, распределительных пунктов и иного предназначенного для осуществления передачи электрической энергии оборудования, для размещения которых не требуется разрешения на строительство; размещения газопроводов и иных трубопроводов давлением до 1,2 МПа, для размещения которых не требуется получение разрешения на строительство, - в течение 8 рабочих дней со дня регистрации заявления;

- в иных случаях - в течение 25 рабочих дней со дня регистрации заявления".

1.2. В абзаце 3 пункта 2.4 слова "В течение 3 рабочих дней" заменить словами "В течение 1 рабочего дня".

1.3. Пункт 2.6 дополнить подпунктом 6.1 следующего содержания:

"6.1. эскизный проект (графическое изображение) размещаемого объекта, отображающий размещение объекта на земельном участке (части земельного участка), с указанием элементов улично-дорожной сети (в том числе направления движения транспортных средств, типа покрытия), пешеходной инфраструктуры, осветительного, информационного и иного оборудования, иных необходимых, по мнению заявителя, сведений, согласованный с собственниками линейных объектов или организациями, осуществляющими эксплуатацию линейных объектов, - в случаях размещения элементов благоустройства территории".

2. Опубликовать настоящее постановление в газете "Красное Прикамье" и разместить в сетевом издании "Официальный вестник города Сарапула".

3. Контроль за исполнением настоящего постановления возложить на заместителя Главы Администрации города Сарапула по строительству и жилищно-коммунальному хозяйству.

В. Шестаков, Глава города Сарапула

ПОСТАНОВЛЕНИЕ
Администрации города Сарапула
20 декабря 2022 г. № 2993

О внесении изменений в муниципальную программу "Формирование современной городской среды" на территории муниципального образования "Город Сарапул" на 2018-2025 гг.", утвержденную постановлением Администрации города Сарапула от 28 декабря 2017 г. № 3371

Во исполнение пункта 4.4. Порядка разработки, реализации и оценки эффективности муниципальных программ города Сарапула, утвержденного постановлением Администрации города Сарапула от 28.02.2014 г. № 548 "Об утверждении Порядка разработки, реализации и оценки эффективности муниципальных программ города Сарапула", с целью приведения объемов финансирования муниципальной программы в соответствие с решением Сарапульской городской Думы от 24.12.2021 г. № 3-224 "О внесении изменений в решение Сарапульской городской Думы "О бюджете города Сарапула на 2021 год и на плановый период 2022 и 2023 годов" от 24.12.2020 г. № 1-63, проводимыми мероприятиями, Администрация города Сарапула ПОСТАНОВЛЯЕТ:

1. В муниципальную программу "Формирование современной городской среды" на территории муниципального образования "Город Сарапул" на 2018-2025 гг.", утвержденную постановлением Администрации города Сарапула от 28 декабря 2017 г. № 3371 внести следующие изменения:

1.1. "Общий объем финансирования мероприятий программы за 2018-2025 годы" в паспорте муниципальной программы и разделе 1.8. "Ресурсное обеспечение программы" изложить в новой редакции согласно приложению № 1 к настоящему постановлению;

1.2. Приложение 1 "Сведения о составе и значениях целевых показателей (индикаторов) муниципальной программы" к муниципальной программе изложить в новой редакции согласно приложению № 2 к настоящему постановлению;

1.3. Приложение 5 "Прогнозная (справочная) оценка ресурсного обеспечения реализации муниципальной программы за счет всех источников финансирования" к муниципальной программе изложить в новой редакции согласно приложению № 3 к настоящему постановлению;

1.4. Приложение 7 "Адресный перечень всех общественных территорий, нуждающихся в благоустройстве и подлежащих благоустройству в 2018-2025 гг.", изложить в новой редакции согласно приложению № 4 к настоящему постановлению.

2. Опубликовать настоящее постановление в газете "Красное Прикамье" и разместить в сетевом издании "Официальный вестник города Сарапула".

3. Контроль за исполнением данного постановления возложить на заместителя Главы Администрации города Сарапула по строительству и жилищно-коммунальному хозяйству.

В. Шестаков, Глава города Сарапула.

Приложения опубликованы в сетевом издании «Официальный вестник города Сарапула» по адресу: http://sarapul-docs.ru

ИЗВЕЩЕНИЕ
о предоставлении земельного участка

Администрация города Сарапула в соответствии с пп. 1 п. 1 ст. 39.18 Земельного кодекса РФ сообщает о предоставлении на праве аренды земельного участка с видом разрешенного использования: «садоводство (код 1.5)», ориентировочной площадью 14 000 кв. м, расположенного в кадастровом квартале 18:30:000003, по улице Мостовой.

Заявления о намерении участвовать в аукционе на право заключения договора аренды земельного участка с приложением копий документов, удостоверяющих личность, принимаются в течение 30 дней со дня опубликования (газета «Красное Прикамье») и размещения (официальный сайт МО «Город Сарапул»: www.adm-sarapul.ru) извещения по адресу: УР, г. Сарапул, Красная площадь, 8, каб. № 108, № 112, тел. 8 (34147) 4-18-99 (Администрация города Сарапула). Способы подачи заявления: лично на бумажном носителе либо в форме электронных документов с использованием информационно-телекоммуникационной сети интернет (www.gorsar@udmnet.ru).

Со схемой расположения земельного участка можно ознакомиться в Управлении архитектуры и градостроительства Администрации города Сарапула (каб. № 108).

ИЗВЕЩЕНИЕ
о предоставлении земельного участка

Администрация города Сарапула в соответствии с пп. 1 п. 1 ст. 39.18 Земельного кодекса РФ сообщает о предоставлении на праве аренды земельного участка с видом разрешенного использования: «садоводство (код 1.5)», ориентировочной площадью 4000 кв. м, расположенного в кадастровом квартале 18:30:000003, по улице Паромной.

Заявления о намерении участвовать в аукционе на право заключения договора аренды земельного участка с приложением копий документов, удостоверяющих личность, принимаются в течение 30 дней со дня опубликования (газета «Красное Прикамье») и размещения (официальный сайт МО «Город Сарапул»: www.adm-sarapul.ru) извещения по адресу: УР, г. Сарапул, Красная площадь, 8, каб. № 108, № 112, тел. 8 (34147) 4-18-99 (Администрация города Сарапула). Способы подачи заявления: лично на бумажном носителе либо в форме электронных документов с использованием информационно-телекоммуникационной сети интернет (www.gorsar@udmnet.ru).

Со схемой расположения земельного участка можно ознакомиться в Управлении архитектуры и градостроительства Администрации города Сарапула (каб. № 108).

ИЗВЕЩЕНИЕ
о предоставлении земельного участка

Администрация города Сарапула в соответствии с пп. 1 п. 1 ст. 39.18 Земельного кодекса РФ сообщает о предоставлении на праве аренды земельного участка с видом разрешенного использования: «садоводство (код 1.5)», ориентировочной площадью 6500 кв. м, расположенного в кадастровом квартале 18:30:000003, по улице Паромной.

Заявления о намерении участвовать в аукционе на право заключения договора аренды земельного участка с приложением копий документов, удостоверяющих личность, принимаются в течение 30 дней со дня опубликования (газета «Красное Прикамье») и размещения (официальный сайт МО «Город Сарапул»: www.adm-sarapul.ru) извещения по адресу: УР, г. Сарапул, Красная площадь, 8, каб. № 108, № 112, тел. 8 (34147) 4-18-99 (Администрация города Сарапула). Способы подачи заявления: лично на бумажном носителе либо в форме электронных документов с использованием информационно-телекоммуникационной сети интернет (www.gorsar@udmnet.ru).

Со схемой расположения земельного участка можно ознакомиться в Управлении архитектуры и градостроительства Администрации города Сарапула (каб. № 108).

А. Шихарев, заместитель Главы Администрации города Сарапула по строительству и ЖКХ.

ИЗВЕЩЕНИЕ о проведении аукциона на право заключения договора аренды земельного участка

Адрес участка	Площадь, кв. м	Кадастровый номер	Начальная цена предмета аукциона (размер ежегодной годовой арендной платы за 1 (один) год	Задаток для участия (20% от начальной цены предмета аукциона)	«Шаг» аукциона, руб. (≈3% от начальной цены предмета аукциона)	Срок подачи заявок	Дата, время, место проведения аукциона
РФ, Удмуртская Республика, Городской округ город Сарапул, г. Сарапул, жилой район «Радужный», улица Рябиновая, земельный участок, 1а	100	18:30:000423:1778	9 040 (Девять тысяч сорок) рублей 00 копеек	1 808,00 (Одна тысяча восемьсот восемь) рублей 00 копеек	271,20 (Двести семьдесят один) рубль 20 копеек	с 20.01.2023 г. (с 08.30) по 20.02.2023 г. (до 17.00)	27.02.2023 г. в 11.00, УР, г. Сарапул, Красная площадь, 8, каб. № 310

Организатор аукционов: Администрация г. Сарапула.

Местонахождение и почтовый адрес организатора аукциона: 427960, Удмуртская Республика, г. Сарапул, Красная площадь, д. 8.

Адрес электронной почты организатора аукциона: sarapuluio@mail.ru

Телефон для справок: 8 (34147) 4-18-90.

Наименование уполномоченного органа, принявшего решение о проведении аукциона: Министерство имущественных отношений Удмуртской Республики.

Реквизиты указанного решения: Распоряжение Министерства имущественных отношений Удмуртской Республики от 22.07.2022 г. № 1235-р «О проведении аукциона на право заключения договора аренды земельного участка, расположенного в муниципальном образовании «Город Сарапул» Удмуртской Республики».

Предмет аукциона: право на заключение договора аренды земельного участка. Срок аренды: 5 лет.

Права на земельный участок: государственная собственность на земельный участок не разграничена.

Вид разрешенного использования: «хранение автотранспорта (код 2.7.1) – размещение гаража».

Цель использования земельного участка: размещение гаража.

Категория земель: «земли населенных пунктов».

Порядок подачи заявки на участие в аукционе*

Порядок внесения и возврата задатка, банковские реквизиты счета для внесения задатка*

Дата, время и место приема заявок: заявки на участие в аукционе принимаются с 20.01.2023 г. по 20.02.2023 г. (включительно) в рабочие дни: понедельник - четверг - с 8.30 до 17.00, пятница - с 8.30 до 16.00 (обед с 12.00 до 12.48) по местному времени по адресу: УР, г. Сарапул, Красная площадь, д. 8, каб. № 209.

Дата рассмотрения заявок на участие в аукционе: 22.02.2023 г.

Порядок проведения аукциона и определения победителя*

Проект договора аренды земельного участка: Приложение № 2 к Извещению о проведении аукциона.

Формы и перечень всех необходимых документов приведены в условиях аукциона, с которыми можно ознакомиться по адресу: УР, г. Сарапул, Красная площадь, д. 8, каб. № 209, тел. 8 (34147) 4-18-90; контактные лица: Козлова Анастасия Владимировна, Галанова Юлия Анатольевна. Вся подробная информация о проведении аукциона может быть получена непосредственно у Организатора аукциона по месту подачи заявок на участие в аукционе.

Информация размещена на официальном сайте РФ www.torgi.gov.ru, ГИС Торги, на сайте МО «Город Сарапул» www.adm-sarapul.ru

Н. Гаврильчик,
начальник Управления имущественных отношений Администрации города Сарапула.

Роскачество - о том, какие льготы положены школьникам

Дети школьного возраста могут пользоваться рядом льгот – на питание, транспорт, посещение музеев и театров. Но в большинстве случаев – при соблюдении ряда условий. Подробности рассказывают эксперты отдела Защиты прав потребителей Роскачества.

Список льгот, порядок их предоставления и категории школьников, которым они положены, зависят от региона. Самую актуальную информацию можно получить, изучив документы, актуальные для города проживания школьника. Но есть общие принципы, которые актуальны для большинства случаев.

Так, большое количество льгот предоставляется:

- школьникам из малоимущих семей;
- школьникам из многодетных семей;
- детям-инвалидам, детям, которых воспитывают родители-инвалиды.

Рассмотрим более подробно самые распространенные категории льгот.

Льготы на транспорт

Льготные билеты на общественный транспорт, как правило, положены всем без исключения школьникам. Требуется оформить специальный билет, который дает право на более выгодную или бесплатную поездку. Конкретные условия уточняйте с учетом региона проживания.

Школьники из льготных категорий, перечисленных выше, могут пользоваться транспортом бесплатно. Чтобы получать такую льготу, родителям (опекунам) необходимо предоставить документы, которые подтверждают право на ее получение.

Скидки на железнодорожные билеты

В поездах дальнего следования для детей школьного возраста тоже есть скидки.

Так, например, ребенка не старше 5 лет можно провозить в поезде бесплатно, но при условии, что он не занимает отдельного места. Для получения льготы достаточно свидетельства о рождении. А если для ребенка покупается отдельное место, то оплачивается оно в соответствии с детскими тарифами, которые выгоднее взрослых.

Важно! Возраст ребенка определяется по дню начала поездки, это нужно учитывать при покупке билетов заранее.

Что же касается именно школьников, то есть учащихся общеобразовательных учреждений, они имеют отдельную скидку, которая действует с 1 января по 31 мая и с 1 сентября по 31 декабря (то есть, не включается, условно говоря, период школьных каникул). Скидка составляет 50%.

Льготы на авиабилеты

Есть льготы и скидки для молодежи при перелетах по внутренним направлениям. Эти меры спонсируются государством, но авиакомпании сами решают, предоставлять ли льготы, поэтому всегда нужно уточнять, поддерживает ли программу выбранный вами авиаперевозчик.

В среднем скидка может составить до 25%, при этом обычно выдвигаются дополнительные условия (например, обслуживание не выше «эконома»). Чтобы получить скидку на школьника, как правило, необходимо предоставить справку из учебного заведения (о том, что ребенок, собственно, там учится).

Льготы на питание

В связи с внесением изменений в Федеральный закон № 273-ФЗ «Об образовании в Российской Федерации» и Федеральный закон №29-ФЗ «О качестве и безопасности пищевых продуктов» до 1 сентября 2023 года школы должны полностью обеспечить каждого ученика 1-4 классов бесплатным горячим питанием. Уже сейчас во многих городах бесплатное питание получают ученики младших классов. Что касается более старших детей, на бесплатное питание могут рассчитывать ученики из многодетных, малообеспеченных семей, дети-инвалиды или воспитанники одного или двух родителей-инвалидов.

Льготы на походы в кино, музей, театр

Государственные музеи предоставляют школьникам один день в месяц, когда они могут посещать экспозиции бесплатно. Кроме того, в любой день льготы имеют школьники из перечисленных выше льготных категорий (нужно иметь документы, подтверждающие право на скидку или бесплатный просмотр).

Что касается театров, льготы также имеют дети из малообеспеченных, многодетных семей, инвалиды, но конкретная форма льготы остается на усмотрение театра.

Льготы на домашнем или семейном обучении

Если ребенок числится в школе и просто обучается на дому, он может пользоваться всеми льготами, которые положены школьникам. Если ребенок официально не зачислен в школу, он не может воспользоваться льготами, для которых требуется предоставить справку об обучении. Более конкретные условия стоит уточнять в регионе проживания с учетом ситуации (как обучается ребенок и по какой именно причине).

Платформа «Сферум» стала доступна для всех школ

В связи с ограничениями в применении в образовательном процессе иностранных мессенджеров, с января 2023 года в УР началось активное внедрение платформы «Сферум»

«Сферум» - это информационно-коммуникационная образовательная платформа для учителей, учеников и их родителей. Работники сферы образования, школьники и их родители могут участвовать в образовательном процессе и переписываться в чатах в закрытом и безопасном учебном контуре. Основная задача платформы «Сферум» - помощь в обучении. Платформа является дополнительным цифровым инструментом, который помогает сделать традиционное образование в классе более эффективным и современным.

«Сферум» доступен всем участникам образовательного процесса, включая учеников с особыми образовательными потребностями и индивидуальными возможностями. Например, если обучающийся не может по состоянию здоровья или иным причинам посещать школу очно, он может продолжить обучение в онлайн-формате через «Сферум».

Для родителя же на платформе также есть функциональные возможности: после регистрации на платформе в разделе «Контакты» отобразятся все учителя ребенка. Родитель может написать ребенку или педагогу в личные сообщения, а также провести видеозвонок, находясь в диалоге с собеседником. Кроме этого, родителю доступно личное «облачное» хранилище документов.

ИЗВЕЩЕНИЕ
о проведении собрания о согласовании местоположения границы земельного участка

Кадастровым инженером Булдаковым Сергеем Сергеевичем, почтовый адрес, по которому осуществляется связь с кадастровым инженером: РФ, УР, Сарапульский район, с. Сигаево, ул. Лермонтова, д. 22, офис 15, адрес электронной почты: sebuld@yandex.ru, контактный телефон 8-909-059-64-46, № регистрации в государственном реестре лиц 32766, выполняются кадастровые работы в отношении уточняемого земельного участка с кадастровым номером 18:30:000462:40, расположенного по адресу: Удмуртская Республика, г. Сарапул, пер. Дальний, 14. Заказчиком кадастровых работ является Глухова Ольга Вячеславовна, почтовый адрес: Удмуртская Республика, г. Сарапул, пер. Дальний, 14, тел. 8-982-839-40-66. Собрание заинтересованных лиц по поводу согласования местоположения границы состоится по адресу: Удмуртская Республика, Сарапульский район, с. Сигаево, ул. Лермонтова, д. 22, офис 15, 20 февраля 2023 г. в 10 час. 00 мин. С проектом межевого плана земельного участка можно ознакомиться по адресу: Удмуртская Республика, Сарапульский район, с. Сигаево, ул. Лермонтова, д. 22, офис 15. Обоснованные возражения по проекту межевого плана и требования о проведении согласования местоположения границ земельных участков на местности принимаются с 19 января 2023 г. по 17 февраля 2023 г. по адресу: Удмуртская Республика, Сарапульский район, с. Сигаево, ул. Лермонтова, д. 22, офис 15. Смежный земельный участок, с правообладателями которого требуется согласовать местоположение границы, с кадастровым номером 18:30:000462:27, расположен по адресу: Удмуртская Республика, г. Сарапул, пер. Дальний, д. 16, участок находится в км на север от ориентира (жилой дом). При проведении согласования местоположения границ при себе необходимо иметь документ, удостоверяющий личность, а также документы о правах на земельный участок (часть 12 статьи 39, часть 2 статьи 40 Федерального закона от 24.07.2007 г. № 221 ФЗ «О кадастровой деятельности»).

Ветераны Сарапульской городской типографии с прискорбием сообщают о преждевременной смерти

Альфии Равгатовны БИСЮЛЬКИНОЙ

и выражают соболезнование семье.

Коллектив ОАО «Сарапульский ЛВЗ» и Совет пенсионеров ОАО «СЛВЗ» выражают искреннее соболезнование родным и близким в связи с кончиной

Веры Георгиевны АНИСИМОВОЙ.

Городской Совет ветеранов выражает глубокое соболезнование родным и близким в связи со смертью председателя ветеранской организации Сарапульского ликеро-водочного завода с 1998 по 2015 годы

Веры Георгиевны АНИСИМОВОЙ.

20 января будет ровно один год, как нет нашего любимого папы

Николая Михайловича МАКШАКОВА.

Мы, дети и признательные внуки,
За все тебя благодарим.
Переживая боль разлуки,
Мы вечную память храним.

магазин «ВСЕ ДЛЯ ДОМА»
- Хозтовары
- Электротовары
- Все для сада
- Семена
- Удобрения
- Карнизы
- Клеенка

Ул. Ленина, 74

Дом культуры Радиозавода
(г. Сарапул, ул. Гоголя, 30)
28 января с 13.00 до 14.00 ч.
"РАДУГА ЗВУКОВ"
СЛУХОВЫЕ АППАРАТЫ
аналоговые, цифровые
Цена: от 10 000 до 25 000 руб. (Россия, Германия)
(цена зависит от мощности слухового аппарата) Гарантия 1 год.
Справки и вызов специалиста на дом по тел. 8-901-866-81-57
Сдайте один старый аппарат и получите скидку при покупке нового аппарата 7 %
ИМЕЮТСЯ ПРОТИВОПОКАЗАНИЯ, необходима консультация специалиста
РЕКЛАМА

Ритуальная служба
г. Сарапул, ул. Советская, 10 (около военкомата).
Тел.: 4-17-79 (круглосуточно), 8-909-054-10-62.

ПОХОРОНЫ И ПАМЯТНИКИ
БЕСПЛАТНО: участникам и ветеранам Великой Отечественной войны, пенсионерам МО, МВД, ФСБ и участникам боевых действий (ФЗ № 5).
СКИДКИ ветеранам труда, труженикам тыла (ст. 20), вдовам ветеранов Великой Отечественной войны.
При вызове нашего агента - доставка тела в морг и предоставление автокатафалка БЕСПЛАТНО.

РАЗНОЕ

Утерянный аттестат об окончании 9 классов школы № 24 (с 2001 по 2002 учебный год) на имя Баширова Артема Валентиновича считать недействительным.

ПРОДАЖА

Дрова, опил - «ГАЗель», ЗИЛ. Песок, ОПГС, ПГС и т. п. Сено. Тел.: 8-950-817-87-97, 8-982-994-10-79.

УСЛУГИ

Перетяжка и ремонт мягкой мебели. 20 лет с вами. ИП Плехов. Тел. 8-904-248-86-55, 8-912-740-72-83.

Ремонт крыш, уборка снега. Тел. 8-951-218-28-13.

Ремонт холодильников на дому. Тел. 8-919-903-32-30.

Вокальный конкурс «Ты супер! 60+»

Кто может принять участие: одинокие пенсионеры в возрасте от 60 лет, по разным причинам оставшиеся без заботы родных и близких, обладающие незаурядными вокальными способностями (проживающие в домах престарелых, домах ветеранов, в специализированных интернатах, находящиеся под присмотром органов социальной защиты, а также просто одинокие пенсионеры, не имеющие семьи или имеющие детей и внуков, которые живут далеко или не общаются с ними).

Участники проекта будут выбраны во время удаленного кастинга. В дальнейшем конкурс будет проходить в Москве. Все расходы на проезд, проживание и питание участников берет на себя телеканал НТВ. На проекте присутствуют психологи и медицинский персонал.

Информация о конкурсе размещена на сайте телеканала НТВ: https://www.ntv.ru/peredacha/Super60/internal/89781/

Прием заявок на конкурс - до 20 февраля.

Водительские права - в электронном виде

В приложении «Госуслуги Авто» появилась электронная версия водительского удостоверения. Также там есть цифровая копия СТС — второго основного документа, который требуют автоинспекторы у водителей. Это стало возможным благодаря совместной работе Минцифры и МВД. Само мобильное приложение «Госуслуги Авто» работает с 2021 года. Сейчас им пользуются более 2,5 млн водителей.

Как предъявить электронные документы:

1. Выбрать в приложении «водительские права» или нужное СТС, нажать «Предъявить документы».
2. Инспектор ДПС считает появившийся QR-код через специальную программу.
3. Данные автоматически загрузятся из базы Госавтоинспекции.

Предъявлять водительское удостоверение и СТС в электронном виде с помощью приложения можно даже без доступа к интернету.

Госавтоинспекция напоминает, что даже при наличии электронных документов в приложении водители пока обязаны иметь при себе водительское удостоверение в оригинальном виде.

КРАСНОЕ ПРИКАМЬЕ-2023
ГАЗЕТА ГОРОДА САРАПУЛА И САРАПУЛЬСКОГО РАЙОНА

✓ С ДОСТАВКОЙ НА ДОМ: на 12 мес. - **1140 руб.** на 6 мес. - **570 руб.**

✓ ПРИ ПОЛУЧЕНИИ НА ПУНКТАХ ВЫДАЧИ: на 12 мес. - **1020 руб.** на 6 мес. - **510 руб.**

* Плюс 10 рублей за оформление квитанции у почтальонов

✓ ЭЛЕКТРОННАЯ ПОДПИСКА на 12 мес. - **600 руб.**

✓ ЮРИДИЧЕСКИМ ЛИЦАМ на 12 мес. - **1260 руб.**

Каждому подписчику - подарок: настенный календарь на 2023 год

ВОЗМОЖНА ОПЛАТА КАРТОЙ

Справки по тел.: **4-12-89, 4-12-87.**

Подписаться на газету вы можете:

В редакции газеты (ул. Раскольникова, 152) ● **У почтальонов службы доставки редакции** ● **В МФЦ** (ул. Ленина, 6), бывшее здание ЗАГСа ● **В магазине «Домовой»** (ул. Гоголя, 56) ● **«Антенная служба** (ул. Интернациональная, 60) ● **В магазине «Магнит»** (ул. Советская, 108) ● **В ДК «Заря»** ● **В магазине «Биоцентр»** (ул. Раскольникова, 138) ● **С. Сигаево, ДК «Спектр»** (ул. Лермонтова, 32) ● **В Молодежном центре** (ул. Фрунзе, 18) ● **В магазине «Все для дома»** (ул. Ленина, 74) ● **В магазине «Хозтовары»** (ул. Ст. Разина, 66) ● **В микр. «Дубровка»** (ул. Мира, 25 «а»).
● **На сайте красноеприкамье.рф и ВКонтакте https://vk.com/sarapulkp.**

БИОЦЕНТР
- Аквариумистика
- Домашние животные
- Клетки, аксессуары, зерносмеси.
- Принадлежности и специализированные корма для кошек и собак

БЕСПЛАТНЫЕ КОНСУЛЬТАЦИИ
Ул. Раскольникова, 138, тел. 4-19-88.

АВТОЧЕХЛЫ МЕХОВЫЕ НАКИДКИ КОВРЫ в салон БАГАЖНИКИ
на все виды автомобилей в наличии и под заказ.
Магазин «Авто-мотозапчасти»
г. Сарапул, ул. Азина, 47,
тел. 8 (34147) 2-57-74.

ДОМ ОБУВИ & ОДЕЖДЫ
Ул. Гагарина, д.33, ул. Раскольникова, д.142 «А».
Скидки до 70% на обувь и верхнюю одежду
*Подробности у продавцов-консультантов

сеть пансионов Золотая Осень
✓ УСЛУГИ ПО УХОДУ ЗА ПОЖИЛЫМИ И ТЯЖЕЛОБОЛЬНЫМИ
✓ ВРЕМЕННОЕ И ПОСТОЯННОЕ ПРОЖИВАНИЕ
от 700 рублей в сутки
Пансион в Сарапуле
8-912-055-23-97

Копилка

19.01 2023

Приложение к газете «Красное Прикамье»

Реклама, бесплатные частные объявления тел. 4-12-94, redpr.udm@rambler.ru

КВАРТИРЫ

ПРОДАЮТСЯ

1-комнатные

1-комн. бл. кв-ра 32 кв. м, 3/3 кирп. дома в районе центра, евроремонт - 940 тыс. руб., торг. Тел. 8-950-839-50-88.

1-комн. бл. кв-ра 30 кв. м, 5/5 кирп. дома в микр. «Элеконд» (ул. 20 лет Победы, 7 «а»), ремонт. Тел. 8-950-825-71-25.

1-комн. бл. кв-ра 32,8 кв. м, 1/2 кирп. дома в с. Кигбаево - 200 тыс. руб., торг. Тел. 8-904-310-10-75.

2-комнатные

2-комн. бл. кв-ра, 5/5 кирп. дома (ул. Азина, 17), без посредников. Тел. 8-912-877-19-56.

2-комн. бл. кв-ра 45 кв. м, 1/5 пан. дома в микр. «Поворот». Тел. 8-919-915-66-52.

2-комн. бл. кв-ра 45 кв. м, 1/5 пан. дома в микр. «Поворот». Тел. 8-951-211-97-04.

2-комн. бл. кв-ра в микр. «Песьянка» (ул. Интернациональная, 57), без посредников. Тел. 8-912-462-63-10.

2-комн. бл. кв-ра 56 кв. м, 2/3 кирп. дома в центре или мен-ся с нашей доплатой на дом в черте города. Тел. 8-965-840-16-23.

2-комн. п/бл. кв-ра 47 кв. м, 1/2 дер. дома в центре (ул. Раскольникова, 96) - 750 тыс. руб. Тел. 8-982-128-68-27.

2-комн. бл. кв-ра 44 кв. м, 1/2 кирп. дома, лоджия 6 м в районе кирп. завода - 780 тыс. руб. Тел. 8-952-404-91-99.

2-комн. бл. кв-ра 50 кв. м, 3/5 кирп. дома в микр. «Элеконд» (ул. Гончарова, 42). Тел. 8-982-128-68-27.

2-комн. бл. кв-ра 53 кв. м, 4/5 кирп. дома в микр. «Элеконд». Тел. 8-951-211-97-04.

2-комн. бл. кв-ра 44 кв. м, 1/5 кирп. дома в микр. «Южный». Тел. 8-919-908-09-05.

2-комн. бл. кв-ра 41 кв. м, 1/2 кирп. дома в с. Нечкино (ул. Рабочая, 4) - 1,25 млн руб. Тел. 8-982-123-96-46.

2-комн. бл. кв-ра 34,5 кв. м в дер. коттедже на 2-х хозяев в с. Сигаево, вход отд., центр. отопление, водопр., газ, уч-к 4 сот., новая баня, хозпостройки. Тел. 8-950-838-09-29.

Продается двухкомнатная благоустроеная квартира в микр. «Песьянка». Тел. 8-912-462-63-10.

3-комнатные

3-комн. бл. кв-ра 53 кв. м, 2/5 кирп. дома в микр. «Южный». Тел. 8-912-858-17-93.

4-комнатные

4-комн. бл. кв-ра 59 кв. м, 4/5 пан. дома в районе ЖДВ. Тел. 8-951-211-97-04.

4-комн. бл. кв-ра 60 кв. м, 5/5 пан. дома в микр. «Поворот» (ул. Ленина, 2) - 2,32 млн руб. Тел. 8-982-128-68-27.

МЕНЯЮТСЯ

2-комн. бл. кв-ра 56 кв. м, 2/3 кирп. дома в центре, на дом в черте города с нашей доплатой. Тел. 8-965-840-16-23.

КУПЛЮ

1- или 2-комн. кв-ру, можно п/бл. Тел. 8-982-828-41-33.

СДАЮТСЯ

1-комн. бл. кв-ра 45 кв. м, 1/2 кирп. дома, без балкона, в центре (ул. Красноармейская, 70). Тел. 8-982-128-68-27.

1-комн. бл. кв-ру с мебелью в районе ЭГЗ, недорого. Тел. 8-912-755-34-36.

1-комн. бл. кв-ра 30 кв. м, 7/9 блоч. дома в микр. «Элеконд» на длит. срок. Тел. 8-982-128-68-27.

2-комн. бл. кв-ра 60 кв. м, 1/2 кирп. дома, без балкона, в центре (ул. Красноармейская, 70). Тел. 8-982-128-68-27.

КОМНАТЫ

ПРОДАЮТСЯ

Комната 18 кв. м в коммун. кв-ре, 2/2 кирп. дома (ул. Горького), печное отопление, водопр., канализ. - 360 тыс. руб., торг. Тел. 8-952-400-19-24.

Комната в общ. 17,9 кв. м, 4/5 кирп. дома в микр. «Песьянка» (ул. Азина, 62). Тел. 8-950-169-66-56.

Комната в общ. 17 кв. м, 2/5 кирп. дома в микр. «Элеконд». Тел. 8-951-211-97-04.

Комната 12 кв. м, 5/5 кирп. дома в микр. «Южный» (ул. Жуковского, 9). Тел. 8-951-212-48-51.

Комната в общ. 23,3 кв. м, вода, душ. кабина в комнате, большая лоджия, в микр. «Южный». Тел. 8-950-179-98-06.

Комната в общ. 13,1 кв. м. 5/5 кирп. дома в с. Сигаево, ремонт - 299 тыс. руб. Тел. 8-982-996-94-03.

Комната 18 кв. м, 5/5 кирп. дома в с. Сигаево (ул. Лермонтова, 17). Тел. 8-951-212-48-51.

Комната 12 кв. м, 5/5 кирп. дома в микр. «Элеконд» (ул. Чистякова, 50 «б») - 380 тыс. руб. Душ на первом этаже. Торг. Один хозяин. Тел. 8-982-993-34-65.

СДАЮТСЯ

Комната 18 кв. м, 4/5 кирп. дома в микр. «Элеконд» (ул. Гончарова, 63), с мебелью. Тел. 8-951-212-48-51.

21 января в 18.00 ДК радиозавода

6+

Тел.: 8-912-858-49-03, 8-904-277-02-31, 4-11-75. Доставка билетов бесплатно.

Зинира-Ризат Рамазановлар

с новой шоу-программой

Комната 18 кв. м, 4/5 кирп. дома в микр. «Элеконд» (ул. Гончарова, 63), с мебелью. Тел. 8-963-546-01-40.

ДОМА

ПРОДАЮТСЯ

1/4 дома (верх), 30 кв. м, уч-к 2 сот., отдельный. вход, печное отопление, в районе обувной фабрики - 300 тыс. руб. Тел. 8-912-451-65-80.

1/3 дер. дома 40 кв. м, 1/2 (ул. Советская, 82), уч-к 4 сот., все коммуникации, отопление печное. Тел. 8-982-128-68-27.

Часть дома дер. 31,9 кв. м с баней, уч-к 3 сот. в центре - 670 тыс. руб. Тел. 8-982-996-94-03.

Дом дер. 70 кв. м в микр. «Гудок» (ул. Репина, 49), уч-к 4,5 сот., водопр., эл./эн., газ по уч-ку. Тел. 8-982-123-96-46.

Дом 2-эт. кирп. 170 кв. м, уч-к 6 сот., чистовая отделка, все коммуникации в доме. Тел. 8-951-211-97-04.

Дом кирп. 70 кв. м в районе центр. рынка (ул. К. Маркса, 28), уч-к 3,5 сот. Тел. 8-982-128-68-27.

Дом дер. 60 кв. м, обшит сайдингом, в микр. «Элеконд», все коммуникации в доме. Тел. 8-951-211-97-04.

Дом шлакозал. 80 кв. м в микр. «Элеконд» («Шанхай»), все коммуникации в доме, уч-к 5 сот. Тел. 8-912-749-76-30.

Коттедж 3-этаж., 154 кв. м, все удобства (4 спальни, гостиная, кухня, кладовая, гараж на 3 машины), уч-к 7,4 сот., баня, загон для скотины, сарай в г. Ижевске (район «татар-базар», ул. Мира). Тел. 8-922-506-52-57.

Дом дер. 28 кв. м в с. Галаново Каракулинского района, хозпостройки, водопр., уч-к 15 сот., дрова. Тел.: 3-56-55, 8-950-173-06-16.

Дом дер. 45 кв. м в с. Кигбаево, уч-к 45 сот., газ, водопр., канализ., баня. Тел. 8-919-909-68-80.

Дом 54,1 кв. м в д. Оленье Болото (ул. Мира, 5), кад. № 18:18:062002:734, зем. уч-к 3 сот. Тел. 8-951-203-85-37.

Дом дер. 30 кв. м (требуется ремонт) в с. Сигаево, коммуникации рядом, уч-к 7 сот. - 790 тыс. руб. Тел. 8-952-404-91-99.

КОМПАНИЯ ТРИУМФ

г. Сарапул, ул. Советская, 3 «а», ТЦ «Корона», офис 205. Тел.: 4-14-20, 8-912-858-40-55.

без % рассрочка на 6 месяцев

ПОТОЛКИ НАТЯЖНЫЕ
ОКНА ПВХ
РЕМОНТ И РЕГУЛИРОВКА ОКОН
БАЛКОНЫ, ЛОДЖИИ
ЗАМЕНА ПОРОГОВ НА БАЛКОННЫЙ БЛОК

КУХНИ
ШКАФЫ-КУПЕ
СТЕНКИ
В ПРИХОЖУЮ
ОФИСНАЯ МЕБЕЛЬ
ДЕТСКАЯ МЕБЕЛЬ

versal-triumf.com

Сеть фирменных магазинов «Символ» приглашает за покупками.

Низкие цены на яйцо и мясо птицы.

Адреса магазинов в г. Сарапуле: ул. Электрозаводская, 10, ул. Азина, 176, ул. Труда, 62, ул. Дубровская, 30, ул. 1-я Дачная, 23, мини-рынок «Элеконд», с. Сигаево, ул. Лермонтова, 21 «б».

ЯЙЦО оптом и в розницу.

ЛУЧШИЕ ЦЕНЫ В ГОРОДЕ.

Оптовым покупателям - скидки!

Ул. Электрозаводская, 10. Тел. 3-94-99.

Дом дер., участок 10 сот., баня, гараж, эл./эн. в микр. «Котово» (Сарапул). Или меняется на 1-комн. в малосемейке, комнату с душем. Тел. 8-912-461-40-99.

КУПЛЮ

Дом до 2,4 млн руб. Тел. 8-905-877-21-20.

СНИМУ

Дом, недорого, на длительный срок. **Срочно!** Тел. 8-952-404-12-18.

САДЫ, УЧАСТКИ

ПРОДАЮТСЯ

Сад в СНТ «Большие Пещеры». Тел. 8-982-121-77-80.

Сад 8 сот. в СНТ «Заречный», водопр. рядом, эл./эн., межевание - 15 тыс. руб. Тел. 8-950-810-39-95.

Сад 3,6 сот. в СНТ «Мир». Тел. 8-912-457-14-66.

Сад 4 сот. в СНТ «Спутник» (микр. «Дубровка»), дом дер., емкости, теплица. Тел. 8-912-466-85-48.

Участок 6,5 сот. (ул. Пролетарская, 10), все коммуникации. Тел. 8-950-161-00-32.

Участок 12 сот. в микр. «Гудок-2» (ул. Лазурная, 39), эл./эн. - 320 тыс. руб. Тел. 8-904-313-08-36.

Участок 12,5 сот. под Ленинским парком, центр. водопр., газ, эл./эн., колодец, разрешение на строительство - 1,35 млн руб. Тел. 8-950-839-50-88.

Участок 7 сот. в микр. «Новосельский», рядом с заводом «Фаворит» - 190 тыс. руб. Кад. номер 18:30:000799:71. **Срочно!** Тел. 8-912-465-19-45.

Продается участок 10 сот. в д. Зуевы Ключи со сказочным видом на р. Каму. Есть вагончик. Недорого. Тел.: 8-909-057-33-33, 8-919-908-40-46.

Участки 10 и 15 сот. в массиве «Алексеевский», д. Костино, под ИЖС - 13 тыс. руб./сотка. Рядом эл./эн., газ. Док-ты готовы. Тел. 8-950-815-88-99.

Участок 1154 кв. м, ровный, в пос. Котово (дом щит., эл./эн., бак), разрешение для дачного строительства. Тел. 8-909-065-04-08.

Участок 24 сот. в пос. Котово, дом щит., эл./эн., бак. Тел. 8-909-065-04-08.

Участок 11 сот. в д. Смолино. Тел. 8-903-181-75-03.

Участок 7 сот. в д. Юриха рядом с с. Нечкино, межевание - 70 тыс. руб., возможен обмен на а/м или по предложению. Тел. 8-912-465-19-45.

Участок 11 сот. в д. Юриха рядом с с. Нечкино, межевание - 90 тыс. руб., возможен обмен на а/м или по предложению. Тел. 8-912-465-19-45.

Участок 10 сот., дом дер. (бревно) 65 кв. м, 2 веранды, баня, гараж, электричество в микр. «Котово» (Сарапул) или меняется на квартиру или комнату с душем. Тел.: 8-912-461-40-99.

СДАМ

Участок 85 га в д. Усть-Сарапулка, дом. Возможна продажа. Тел. 8-904-278-93-15.

ГАРАЖИ

СДАЮТСЯ

Гараж в Сарапуле. Или продается. Тел. 8-982-121-77-80.

ТРАНСПОРТ

ПРОДАЕТСЯ

А/м КамАЗ 55111. Трактор ЮМЗ-6. КУН-экскаватор. Тел. 8-950-834-36-34.

Велосипед «Спутник», 3 скорости. Тел. 8-982-796-24-80.
Мотоблок. Велосипед. Тел. 8-951-209-33-49.

КУПЛЮ

Велосипед. Тел. 8-982-121-77-80.
Мотоблок. Тел. 8-912-742-66-02.

ЗАПЧАСТИ

ПРОДАЮТСЯ

Блокиратор руля противоугонный с сиреной. Ремни безопасности. Стекло на фару Т2. Тел. 8-965-840-16-23.
Для а/м ГАЗ-66: двигатель, КПП с раздаткой, задний и передний мосты, кабина, кузов-самосвал, колеса с дисками - 6 шт. Двигатель к трактору Т-40, новый. Двигатель А-41 в раб. сост. Колеса с дисками 240х508 - 7 шт. Колеса с дисками 8,40х15 - 5 шт. Тел. 8-950-834-36-34.
К а/м «Москвич»: подшипники, резиновые сальники, прокладки, пружины новые на перед. подвеску. Тел. 8-963-026-04-58.
Защита двигателя к а/м «Ока». Тел. 8-965-845-13-85.
Клапаны на 1-мест. и 2-мест. резиновые лодки. Тел. 8-965-845-13-85.
Насос НШ 32 У новый - 5000 руб. Тел. 8-963-026-04-58.
Редуктор задний (7 модель) в отл. сост. Тел. 8-951-197-40-62.

КУПЛЮ

Прицеп для а/м. Тел. 8-912-754-72-98.
Фургон, кунг. Тел. 8-912-742-66-02.

БЫТОВАЯ ТЕХНИКА

ПРОДАЕТСЯ

DVD «LG», «Supra». Ресивер спутник. ТВ. Тел. 8-965-840-16-23.
DVD рекордер «LG». Тел. 8-965-840-16-23.
Выжигатель по дереву. Тел. 8-919-914-51-32.
Диски жесткие HDD на 160 Гб - 2 шт. Тел. 8-965-840-16-23.
Источник питания BACK-UBS 500. Тел. 8-963-026-04-58.
Ксерокс «Canon». Тел. 8-965-840-16-23.
Машина-автомат ст. «Candy» на 3 кг. Тел. 8-912-457-04-06.
Машина шв. (Подольск). Тел. 8-912-858-40-96.
Машина шв. старинная ножная в отл. раб. сост. Тел. 8-950-83-71-645.
Мотор к стир. машине. Тел. 8-965-840-16-23.
Плита газ. «Ханза», духовка эл. Тел. 8-950-179-98-06.

КУПЛЮ
газ. колонку, холодильник в любом состоянии, телевизор, стиральную машину «Сибирь».
Тел. 8-950-837-23-83.

Подставка под ТВ «Samsung», диаг. 95 см. Тел. 8-963-026-04-58.
Радиатор масляный для обогрева кв-ры. Тел. 8-965-845-13-85.
Соковыжималка «Braun». Тел. 8-912-016-95-59.
ТВ черно-белый «Ореол» для каб. ТВ - 1500 руб. Тел. 8-965-845-13-85.
ТВЦ «LG» на запчасти. Тел. 8-965-845-13-85.
ТВЦ «Samsung», диаг. 54 см - 800 руб. ТВЦ «Supra», диаг. 37 см - 800 руб. Тел. 8-950-154-82-27.
Телефон «Panasonic» KX-TG-2511RU. Тел. 8-912-855-59-55.
УКВ радиоприемник «Лира» РП 241-4. Тел. 8-919-914-51-32.
Фотоаппарат «Nicon Coolpix L810» цифр. новый. Тел. 8-965-840-16-23.

КУПЛЮ

Диск жесткий SSD. Тел. 8-965-840-16-23.
Ларь морозил. Холодильник. Машину ст. Тел. 8-965-840-16-23.
Печь микр. Тел. 8-982-121-77-80.
Проигрыватель для винил. пластинок. Пластинки. Тел. 8-912-754-72-98.
Пульт управления газ. котлом «Daewoo». Тел. 8-912-763-67-99.
СВЧ, холодильник, мороз. камеру. Тел. 8-904-832-33-08.
Соковыжималку ручную для цитрусовых. Тел. 8-919-905-54-98.
ТВЦ неисправный. Тел. 8-912-875-86-76.
Холодильник. Камеру мороз. Тел. 8-982-121-77-80.

ПРИМУ В ДАР

Машину швейную. Тел. 8-912-751-73-11.

МЕБЕЛЬ

ПРОДАЕТСЯ

Диван угл., цвет бежевый, по низу - черная кожа. Тел. 8-950-179-98-06.
Кровать дер. полиров. светло-коричн. 1-спал., матрац новый. Тел. 8-912-874-35-30.
Стенка 3-секц., б/у 5 лет. Тел. 8-912-456-96-03.
Стенки - 2 шт.: 2-секц. и 4-секц., можно отдельно по секциям. Тел. 8-912-457-04-06.
Стол, р. 1х0,86 м, цвет зеленый. Тел. 8-912-855-59-55.
Фурнитура мебельная (ручки - 100 шт., опора колесная - 100 шт., держатели - 50 шт.). Тел. 8-963-026-04-58.

ОТДАМ

Матрац 90х200 см, б/у (пр-во Нефтекамск). Тел. 8-912-016-95-59.
Тумбу. Шкаф кух. для посуды. Трельяж. Диван. Все в отл. сост. Тел. 8-950-83-71-645.

ОДЕЖДА, ОБУВЬ

ПРОДАЕТСЯ

Ботинки муж. зимн. черные, на меху, р. 39. Тел. 8-919-905-41-53.
Ботинки муж. зимн., р. 41 (Финляндия). Тел. 8-919-905-54-98.
Брюки жен. утепл., цвет красный, р. 44, новые - 200 руб. Тел. 8-904-831-25-06.
Валенки муж., серые, р. 43. Дутики на меху, цвет серебристый, р. 39. Тел.: 2-71-88 (вечером), 8-919-913-95-05.
Воротники из чернобурки, песца, норки - все б/у. Тел. 8-912-855-59-55.
Джемпер дамский (верблюд), р. 52. Тел. 8-919-905-54-98.
Дубленка муж. удлиненная, натур., цвет песочный, р. 48-50. Спецодежда зимняя (куртка + п/комбинезон), р. 48-50. Тел.: 2-71-88 (вечером), 8-919-913-95-05.
Дубленка муж. мех., цвет коричн., р. 48. Тел. 8-919-905-41-53.
Костюм муж. (пиджак-брюки), цвет серебристый, р. 46-48 - 700 руб. Пиджак кож., цвет черный, р. 46-48. Тел.: 2-71-88 (вечером), 8-919-913-95-05.
Куртка муж. зимняя новая, с отстегивающимся мехом (цигейка), р. 48-50, рост 3. Тел. 8-963-026-04-58.
Куртка муж. зимн. кожаная, черная, внутри мех бежевого цвета, новая, р. 48. Тел. 8-919-905-41-53.
Куртка муж. зимняя, р. 50-52, черная, нат. кожа, нат. мех - 3000 руб., торг. Тел. 8-982-996-70-37.
Мех песца, ламы, шкура бобра. Тел. 8-919-905-54-98.
Носки шерст. вязаные, размеры разные - 5 пар. Тапочки домашние ручной работы, размеры разные - 3 пары. Следки вязаные - 10 пар. Тел. 8-912-456-96-03.
Пальто жен. зимн. (воротник - песец), р. 48-50 (Германия). Тел. 8-919-905-54-98.
Полушубок муж. крытый фабричный, новый, р. 52-54. Тел. 8-952-40-43-280.
Пуховик жен. удлиненный, светло-серый, с мех. отделкой (лиса), р. 44-46. Сапоги жен. зимн. новые, на каблуке (Финляндия), р. 35. Тел. 8-912-457-04-06.
Рубашки муж., р. 50-52, новые - 4 шт. Тел. 8-919-905-54-98.
Сабо жен. новые, бархатные, р. 36, на платформе (Португалия). Тел. 8-919-905-54-98.
Унты муж. мех. новые, черные, р. 42. Тел. 8-963-026-04-58.
Форма муж. для баскетбола, р. 48-50, рост 190 см, «Air Jordon». Корсет для спины, р. 48. Перчатки «ЛедиЛайк» № 8, дл. 30 см, кожа лак. Тел. 8-919-905-54-98.
Шапка жен. (чернобурка), р. 57, б/у - 500 руб. Тел. 8-909-050-32-07.
Шапка муж. (кролик), р. 58, фабричная, новая. Тел.: 4-67-18, 8-912-007-59-22.
Шапка муж. (норка), цвет кремовый, р. 57, б/у, в отл. сост. - 1200 руб. Тел. 8-909-050-32-07.
Шапка-формовка (норка), цвет черный, р. 55-56. Тел.: 2-71-88 (вечером), 8-919-913-95-05.
Шуба жен. (мутон) черная, новая, р. 52-54, недорого. Тел. 8-912-447-69-82.
Шуба жен. натур. черная, р. 48-50, рост 2, дешево. Тел. 8-912-456-96-03.
Шуба жен. (нутрия), р. 54-56, в хор. сост. Тел. 8-912-014-60-82.
Шуба жен. (норка) с капюшоном, р. 42-44. Тел. 8-912-855-59-55.
Шуба жен. (овчина), б/у, р. 48, дешево. Пальто муж. зимн. меховое, р. 50. Тел. 8-919-905-54-98.

КУПЛЮ

Сапоги жен. замшевые, р. 37. Тел. 8-919-905-54-98.
Кисы из оленьих шкур, р. 37. Тел. 8-919-905-54-98.

ПРИМУ В ДАР

Одежду жен., р. 40. Одежду муж., р. 50. Тел. 8-912-751-73-11.
Телогрейку новую (пр-во СССР), р. 50-52. Или куплю недорого. Тел. 8-912-859-01-99.

ДЕТСКИЙ МИР

ПРОДАЕТСЯ

Комбинезон от 0 до 2 лет, внутри овчина (пр-во Финляндия). Куртка зимняя теплая новая на мальчика 12-14 лет. Тел. 8-919-905-54-98.
Костюмы новогод. для девочки - 4 комплекта. Тел. 8-909-050-32-07.
Кровать новая, недорого. Тел. 8-912-014-60-82.
Куртка подрост. на мальчика 12-13 лет, новая. Тел. 8-919-905-54-98.
Санки алюм. Тел. 8-967-877-91-92.
Стульчик для кормления ребенка. Тел. 8-912-85-95-561.
Тапочки дом. ручной работы для детей от 2 до 12 лет. Тел. 8-912-456-96-03.
Шапка (овчина) от 2 до 10 лет, новая. Тел. 8-912-456-96-03.

ОТДАМ

Валенки, р. 34-35**.** Тел. 8-912-763-67-99.

ПРИМУ В ДАР

Одежду и обувь на мальчика 9-11 лет. Тел. 8-912-751-73-11.

РАСТЕНИЯ

ПРОДАЮТСЯ

Алоэ. Золотой ус. Каланхоэ. Тел. 8-904-310-36-37.
Алоэ. Тел. 8-919-900-73-42.
Алоэ. Тел. 8-951-208-05-74.
Зерно: ячмень - 800 кг, овес - 500 кг, пшеница - 900 кг. Тел. 8-904-836-99-54.
Картофель мелк. - 10 ведер, круп. - 30 ведер. Тел. 8-904-836-99-54.
Огурцы маринов. в 3-л. банках - 20 банок. Калина, 10 л. Тел. 8-919-900-73-42.
Огурцы маринов. в 3-л. банках - 15 банок. Калина, 7 л. Тел. 8-951-208-05-74.
Семена укропа - 20 стаканов. Тел. 8-919-900-73-42.
Семена укропа - 20 стаканов. Тел. 8-951-208-05-74.
Фиалки разноцветные махровые - 10 шт. Тел. 8-952-40-43-280.
Чеснок - 3 кг. Тел. 8-967-877-91-92.
Чеснок - 7 кг. Тел. 8-951-208-05-74.
Чеснок - 10 кг. Тел. 8-919-900-73-42.
Чеснок - 10 кг. Тел. 8-965-840-44-15.
Шиповник - 30 л. Тел. 8-919-900-73-42.
Шиповник - 40 л. Тел. 8-951-208-05-74.

ЖИВОТНЫЕ

ПРОДАЮТСЯ

Бык, 4 мес. Тел. 8-904-836-99-54.
Поросята, 1 мес. - 10 гол. Тел. 8-950-156-34-70.
Яйца куриные домашние - 30 шт. Тел. 8-912-452-96-61.

ОТДАМ

Котенка-снежинку, 1,5 мес. Тел. 8-919-914-96-11.
Котят, 2 мес., дев. - 2 гол., окрас черный и серый. Тел. 8-912-753-62-17.
Котят, 1 мес., дев. - 3 гол. Тел. 2-11-60.
Котят подросших черных, пушистых от ловчей кошки. Ул. Гоголя, 71, кв. 9.
Собаку, 2 г., окрас кофейный. Кота, 1 г., окрас серый. Д. Дулесово, ул. Камская, 3. Тел. 8-950-168-53-04.
Щенков дворняги, 3 мес. - 3 гол. Тел. 8-950-158-43-20.

ПРОДОЛЖЕНИЕ читайте на с. 23

КУПОН БЕСПЛАТНОГО ОБЪЯВЛЕНИЯ

Ф. И. О._____

Адрес, телефон (в газете не публикуются)_____

Текст объявления_____

_____

_____

Куда обращаться:_____

Дата_____ подпись_____

*** Просьба слова писать разборчиво, ПЕЧАТНЫМИ буквами**

ОБРАТИТЕ ВНИМАНИЕ!

Объявления в «Копилку» принимаются по **тел. 4-12-94 с 9.00 до 17.00 час., кроме вторника, субботы, воскресения**.
Последний срок приема объявлений на ближайший номер газеты **- ПЯТНИЦА до 11.00.**

ВТОРНИК - неприемный день.

Бесплатные объявления в рубрику «Требуются» принимаются с конкретным указанием профессии, должности, наименования предприятия.

За достоверность информации отвечают податели объявлений и рекламодатели.

Телевизионная программа с 23 по 29 января

ПОНЕДЕЛЬНИК
23 января

Солнце в знаке **ВОДОЛЕЙ** 21.01-19.02	Луна в знаке **РЫБЫ** **20.40**
Восход.....08.38	Заход.....10.07
Заход.....16.44	Восход.....18.47
Долгота дня...08.06	**Луна растет**

1 КАНАЛ

05.00 Доброе утро 12+
10.00, 13.00, 16.00 Новости (с субтитрами) 12+
10.20 АнтиФейк 16+
10.55 Жить здорово! 16+
11.45, 13.15, 16.15, 17.50, 19.20 Информационный канал 16+
17.00 Мужское / Женское 16+
19.00 Вечерние новости (с субтитрами) 12+
22.00 Время 12+
22.45 «НУЛЕВОЙ ПАЦИЕНТ». Сериал 16+
23.40 Большая игра 16+
01.00 «КРАТКИЙ КУРС СЧАСТЛИВОЙ ЖИЗНИ». Сериал 18+
02.00, 03.05 Подкаст.Лаб 16+
03.00 Новости 12+

РОССИЯ+УДМУРТИЯ

05.00, 09.30 Утро России 12+
09.00, 14.30, 21.05 Вести. Местное время 12+
09.55 О самом главном 12+
11.00, 14.00, 16.00, 20.00 Вести 12+
11.30, 60 17.30 Минут 12+
14.55 Кто против? 12+
16.30 Малахов 16+
21.20 «СКЛИФОСОВСКИЙ». Сериал 16+
23.25 Вечер с Владимиром Соловьевым 12+
02.05 «КАМЕНСКАЯ». Сериал 12+
03.50 «ЛИЧНОЕ ДЕЛО». Сериал 12+

КУЛЬТУРА

07.30, 08.00, 08.30, 09.25, 11.00, 16.00, 20.30, 00.40 Новости культуры 12+
07.35 Пешком... 12+
08.05 Невский ковчег. Теория невозможного 12+
08.35, 19.40 Древние цивилизации 12+
09.30, 17.35 «РОЖДЕННАЯ РЕВОЛЮЦИЕЙ». Сериал 12+
11.15 Наблюдатель 12+
12.10, 01.00 ХХ век. Человек на взлетной полосе. Андрей Туполев 12+
13.15, 02.00 Цвет времени 12+
13.30 Линия жизни 12+
14.30 Замуж за монстра. История мадам Поннари 12+
15.15, 02.50 100 лет со дня рождения актрисы. Насмешливое счастье Валентины Ковель 12+
16.05 Новости. Подробно. АРТ 12+
16.20 Агора 12+
17.20 Забытое ремесло 12+
19.05, 02.15 К 70-летию маэстро. Юрий Башмет и Владимир Спиваков 12+
20.45 Главная роль 12+
21.05 Правила жизни 12+
21.35 Спокойной ночи, малыши! 0+
21.50 Больше, чем любовь. Григорий Александров и Любовь Орлова 12+
22.35 Сати. Нескучная классика... 12+
23.20 «МИХАЙЛО ЛОМОНОСОВ». Сериал 12+
03.30 Истории в фарфоре 12+

ТНТ

08.00, 08.30, 09.00, 07.30 Однажды в России 16+
10.00, 10.30, 11.00, 11.30, 12.00, 12.30, 13.00, 13.30, 14.00 «УНИВЕР. НОВАЯ ОБЩАГА». Сериал 16+
14.30, 15.00, 15.30, 16.00, 16.30, 17.00, 17.30, 21.00, 21.30 «САШАТАНЯ». Сериал 16+
18.00, 19.00, 20.00 «УНИВЕР. 10 ЛЕТ СПУСТЯ». Сериал 16+
22.00, 22.30 «СТРИМ». Сериал 16+
23.00 «ПОЛИЦЕЙСКИЙ С РУБЛЕВКИ». Сериал 16+
00.00 Х. ф. «ВЕЛИКАЯ СТЕНА» 12+
01.55, 02.50, 03.35 Импровизация 16+
04.25, 05.10 Comedy Баттл 16+
05.55, 06.45 Открытый микрофон 16+

НТВ

04.50 «ПЯТЬ МИНУТ ТИШИНЫ. ВОЗВРАЩЕНИЕ». Сериал 12+
06.30 Утро. Самое лучшее 16+
08.00, 10.00, 13.00, 16.00, 19.00, 23.35 Сегодня 12+
08.25, 10.35 «ЛЕСНИК. СВОЯ ЗЕМЛЯ». Сериал 16+
13.25 Чрезвычайное происшествие 12+
14.00 Место встречи 16+
16.45 За гранью 16+
17.50 ДНК 16+
20.00 «БЕЗСОНОВЪ». Сериал 16+
22.10, 00.00 «ЧУЖАЯ СТАЯ». Сериал 16+
00.40 «ЧУМА». Сериал 16+
03.05 «БОМБИЛА. ПРОДОЛЖЕНИЕ». Сериал 16+

ТВ-ЦЕНТР

07.00 Настроение 12+
09.00 Большое кино 12+
09.35 «ИСПРАВЛЕННОМУ ВЕРИТЬ». Сериал 12+
11.45 Петровка, 38. 16+
11.55 Городское собрание 12+
12.30, 15.30, 18.50, 23.00, 01.00 События 12+
12.50, 04.10 «АННА-ДЕТЕКТИВЪ-2». Сериал 16+
14.40, 06.25 Мой герой 12+
15.50 Город новостей 12+
16.15 «СВОИ». Сериал 16+
17.55 Прощание. Жанна Фриске 16+
19.15, 01.30 Петровка, 38. 16+
19.25 «ЖЕНЩИНА В БЕДЕ». Сериал 12+
23.40 ДНК нации 16+
00.05 Знак качества 16+
01.45 Тайная комната Жаклин Кеннеди 16+
02.25 Ласточки КГБ 16+
03.05 Февральская революция: заговор или неизбежность? 12+
03.45 Осторожно, мошенники! 16+
05.40 Робер Оссейн. Жестокий романтик 12+

СТС-ИЖЕВСК

07.00, 06.50 Ералаш 0+
08.00 Мультсериал 0+
10.05 М. ф. «ПРИНЦЕССА И ДРАКОН» 6+
11.35 Х. ф. «ОЧЕНЬ ОПАСНАЯ ШТУЧКА» 16+
13.15 Х. ф. «ПРАВИЛА СЪЕМА. МЕТОД ХИТЧА» 12+
15.45, 20.00, 20.30 «ЖЕНА ОЛИГАРХА». Сериал 16+
21.00 Х. ф. «БРОСОК КОБРЫ» 16+
23.20 Х. ф. «G.I. JOE. БРОСОК КОБРЫ-2» 16+
01.35 Кино в деталях 18+
02.35 6 кадров 16+
06.30 Мультфильмы 0+

ДОМАШНИЙ

07.30, 05.05 6 кадров 16+
07.40, 06.00 По делам несовершеннолетних 16+
09.40, 04.15 Давай разведемся! 16+
10.40, 02.30 Тест на отцовство 16+
12.55, 01.30 Понять. Простить 16+
14.10, 23.50 Порча 16+
14.40, 00.25 Знахарка 16+
15.15, 01.00 Верну любимого 16+
15.50 «ДОМ НА КРАЮ ЛЕСА». Сериал 16+
20.00 «ПЕРЕВОД НЕ ТРЕБУЕТСЯ». Сериал 16+
05.10 «НАПАРНИЦЫ». Сериал 16+

РЕН ТВ

06.00, 19.00, 04.10 Самые шокирующие гипотезы 16+
07.00 С бодрым утром! 16+
09.30, 13.30, 17.30, 20.30, 00.00 Новости 16+
10.00 Военная тайна 16+
12.00 Как устроен мир 16+
13.00, 17.00, 20.00 Информационная программа 112. 16+
14.00 Загадки человечества 16+
15.00 Невероятно интересные истории 16+
16.00 Засекреченные списки 16+
18.00, 05.00 Тайны Чапман 16+
21.00 Х. ф. «Я, РОБОТ» 12+
23.10 Водить по-русски 16+
00.30 Документальный спецпроект 16+
01.30 Х. ф. «БЕГУЩИЙ ПО ЛЕЗВИЮ 2049» 18+

ЗВЕЗДА

04.55 «ВНИМАНИЕ, ГОВОРИТ МОСКВА!» Сериал 16+
08.00 Сегодня утром 12+
10.00, 14.00, 19.00, 21.30 Новости дня 16+
10.15 Х. ф. «ВОЛГА-ВОЛГА» 6+
12.20, 22.15 Открытый эфир 16+
14.40, 16.05 Х. ф. «МАРШ-БРОСОК. ОХОТА НА «ОХОТНИКА» 16+
16.00 Военные новости 16+
19.20 Специальный репортаж 16+
19.55 Неизвестные сражения Великой Отечественной 16+
20.40 Загадки века 12+
23.55 Между тем 12+
00.20 Х. ф. «БЕЗ ОСОБОГО РИСКА» 12+
02.00 Х. ф. «ВТОРЖЕНИЕ» 12+
03.30 Блокада. День 901-й. 12+
04.20 Военные врачи 16+
05.00 «АНАКОП». Сериал 16+

ПЕТЕРБУРГ - 5 КАНАЛ

06.00, 10.00, 14.00, 18.30 Известия 16+
06.25, 07.10 «ПО СЛЕДУ ЗВЕРЯ». Сериал 16+
07.50, 08.45, 09.40, 10.30, 11.15 «ПОЕЗД НА СЕВЕР». Сериал 16+
12.10, 13.10, 14.30, 14.40, 15.40 «ВЕТЕРАН». Сериал 16+
16.35, 17.40, 19.00, 19.20, 20.20 «ПУСТЫНЯ». Сериал 16+
21.25, 22.25, 01.30, 02.15, 03.00, 03.35 «СЛЕД». Сериал 16+
23.20 «ВЕЛИКОЛЕПНАЯ ПЯТЕРКА-5». Сериал 16+
00.10 «ВЕЛИКОЛЕПНАЯ ПЯТЕРКА-2». Сериал 16+
01.00 Известия. Итоговый выпуск 16+
04.15, 04.45, 05.15 «ДЕТЕКТИВЫ». Сериал 16+

ТК УДМУРТИЯ

06.00, 10.25, 18.00 Иворъес 16+
06.20 В мире чудес 16+
07.10, 09.30, 11.30, 18.50, 23.35, 04.25 Новости 16+
07.25, 09.45, 11.45, 19.10, 23.50, 04.40 Новости спорта 16+
07.35, 12.10 Семейный совет 6+
07.55 Мультфильмы 6+
08.25 Хэерле иртэ 12+
08.40 В мире чудес 16+
09.55 Безнен вакыт 12+
10.40 Мемориалы России 12+
11.55 Территория спорта 12+
12.40, 03.30 Д. ф. «Легенды телевидения» 12+
13.20 «ВИОЛА ТАРАКАНОВА. В МИРЕ ПРЕСТУПНЫХ СТРАСТЕЙ». Сериал 12+
16.05, 05.05 «ФАЛЬШИВОМОНЕТЧИКИ». Сериал 16+
17.00, 20.20 «ЧУЖАЯ КРОВЬ». Сериал 16+
18.15 Огыр-бугыр 12+
18.35 Шудон корка 0+
19.15, 04.50 Территория правопорядка 16+
19.35 Сквозь судьбы 12+
20.05 Вечерняя сказка 6+
21.15 Х. ф. «И БЫЛА ВОЙНА» 1-я серия 16+
22.10 «Знак качества» с Гариком Сукачевым 12+
23.05 Сквозь судьбы 12+
00.05 Х. ф. «СЛЕДЫ НА ВОДЕ» 12+
01.45 Х. ф. «ЛЕТНЕЕ ВРЕМЯ» 16+

НОВЫЙ ВЕК

07.00, 08.10, 03.00 Манзара 16+
08.00, 09.00, 15.30, 20.30, 21.30, 22.30, 06.50 Новости Татарстана 16+
09.10 Здравствуйте! 16+
10.00, 16.30 «БЕЛЫЕ ЦВЕТЫ». Сериал 12+
11.00, 00.00 «ОТРЯД». Сериал 16+
12.00 Закон. Парламент. Общество 16+
12.30, 22.00 Зеркало времени 12+
13.00, 23.10 «ОСЕННИЕ ЦВЕТЫ». Сериал 12+
14.00 Семь дней 16+
15.00 Закон. Парламент. Общество 16+
15.45 Передачи для детей 0+
17.30 Татары 12+
18.00 Хоккей. Чемпионат КХЛ 0+
21.00, 02.10 Точка опоры 16+
23.00 Вызов 112 16+
00.50 Соотечественники 16+
01.45 Каравай 6+
02.35 Татарские народные мелодии 0+
04.30 Литературное наследие 16+
04.55 От сердца – к сердцу 16+
05.45 Споемте, друзья! 12+
06.35 Ретро-концерт 6+

ВТОРНИК
24 января

Солнце в знаке **ВОДОЛЕЙ** 21.01-19.02	Луна в знаке **РЫБЫ**
Восход.....08.36	Заход.....10.20
Заход.....16.46	Восход.....20.25
Долгота дня...08.10	**Луна растет**

1 КАНАЛ

05.00 Доброе утро 12+
10.00, 13.00, 16.00 Новости (с субтитрами) 12+
10.20 АнтиФейк 16+
10.55 Жить здорово! 16+
11.45, 13.15, 16.15, 17.50, 19.20 Информационный канал 16+
17.00 Мужское / Женское 16+
19.00 Вечерние новости (с субтитрами) 12+
22.00 Время 12+
22.45 «НУЛЕВОЙ ПАЦИЕНТ». Сериал 16+
23.40 Большая игра 16+
01.00 «КРАТКИЙ КУРС СЧАСТЛИВОЙ ЖИЗНИ». Сериал 18+
02.00, 03.05 Подкаст.Лаб 16+
03.00 Новости 12+

РОССИЯ+УДМУРТИЯ

05.00, 09.30 Утро России 12+
09.00, 14.30, 21.05 Вести. Местное время 12+
09.55 О самом главном 12+
11.00, 14.00, 16.00, 20.00 Вести 12+
11.30, 17.30 60 Минут 12+
14.55 Кто против? 12+
16.30 Малахов 16+
21.20 «СКЛИФОСОВСКИЙ». Сериал 16+
23.25 Вечер с Владимиром Соловьевым 12+
02.05 «КАМЕНСКАЯ». Сериал 12+
03.50 «ЛИЧНОЕ ДЕЛО». Сериал 12+

КУЛЬТУРА

07.30, 08.00, 08.30, 09.25, 11.00, 16.00, 20.30, 00.40 Новости культуры 12+
07.35 Пешком... 12+
08.05 Легенды мирового кино 12+
08.35, 19.40 Древние цивилизации 12+
09.30, 17.35 «РОЖДЕННАЯ РЕВОЛЮЦИЕЙ». Сериал 12+
11.15 Наблюдатель 12+
12.10, 01.00 ХХ век. Нам пятьдесят. Юбилейный вечер в Театре сатиры 12+
13.25 «МИХАЙЛО ЛОМОНОСОВ». Сериал 12+
14.50, 03.30 Истории в фарфоре 12+
15.15, 02.50 Острова 12+
16.05 Новости. Подробно. Книги 12+
16.20 Передвижники 12+
16.50 Сати. Нескучная классика... 12+
19.05, 02.15 70 лет маэстро. Юрий Башмет и Геннадий Рождественский 12+
20.45 Главная роль 12+
21.05 Правила жизни 12+
21.35 Спокойной ночи, малыши! 0+
21.50 Искусственный отбор 12+
22.30 Юрий Башмет - 70. Концерт в день рождения Маэстро 12+

ТНТ

08.00, 09.00 Однажды в России 16+
09.30 Модные игры 16+
10.00, 10.30, 11.00, 11.30, 12.00, 12.30, 13.00, 13.30, 14.00 «УНИВЕР. НОВАЯ ОБЩАГА». Сериал 16+
14.30, 15.00, 15.30, 16.00, 16.30, 17.00, 17.30, 21.00, 21.30 «САШАТАНЯ». Сериал 16+
18.00, 19.00, 20.00 «УНИВЕР. 10 ЛЕТ СПУСТЯ». Сериал 16+
22.00, 22.30 «СТРИМ». Сериал 16+
23.00 «ПОЛИЦЕЙСКИЙ С РУБЛЕВКИ». Сериал 16+
00.00 Х. ф. «В СЕРДЦЕ МОРЯ» 16+
02.20, 03.10, 03.55 Импровизация 16+
04.45, 05.30 Comedy Баттл 16+
06.15, 07.05 Открытый микрофон 16+

НТВ

04.50 «ПЯТЬ МИНУТ ТИШИНЫ. ВОЗВРАЩЕНИЕ». Сериал 12+
06.30 Утро. Самое лучшее 16+
08.00, 10.00, 13.00, 16.00, 19.00, 23.35 Сегодня 12+
08.25, 10.35 «ЛЕСНИК. СВОЯ ЗЕМЛЯ». Сериал 16+
13.25 Чрезвычайное происшествие 12+
14.00 Место встречи 16+
16.45 За гранью 16+
17.50 ДНК 16+
20.00 «БЕЗСОНОВЪ». Сериал 16+
22.10, 00.00 «ЧУЖАЯ СТАЯ». Сериал 16+
00.55 «ЧУМА». Сериал 16+
03.10 «БОМБИЛА. ПРОДОЛЖЕНИЕ». Сериал 16+

ТВ-ЦЕНТР

07.00 Настроение 12+
09.00 Доктор И... 16+
09.35 «ИСПРАВЛЕННОМУ ВЕРИТЬ». Сериал 12+
11.45, 05.40 Лариса Лужина. За все надо платить... 12+
12.30, 15.30, 18.50, 23.00, 01.00 События 12+
12.50, 04.15 «АННА-ДЕТЕКТИВЪ-2». Сериал 16+
14.40, 06.20 Мой герой 12+
15.50 Город новостей 12+
16.15 «СВОИ». Сериал 16+
17.55 Прощание. Аркадий Райкин 16+
19.10, 01.30 Петровка, 38. 16+
19.20 «ЖЕНЩИНА В БЕДЕ-2». Сериал 12+
23.35 Закон и порядок 16+
00.10 Сергей Захаров. Звездная болезнь 16+
01.45 90-е. Тачка 16+
02.25 Прощание. Валентин Плучек 16+
03.05 Первая мировая. Неожиданные итоги 12+
03.45 Осторожно, мошенники! 16+

СТС-ИЖЕВСК

07.00, 06.50 Ералаш 0+
08.00 Мультсериал 0+
08.55 «ЖЕНА ОЛИГАРХА». Сериал 16+
10.00 100 мест, где поесть 16+
11.00 «ВОРОНИНЫ». Сериал 16+
12.30, 01.40 Х. ф. «МИССИЯ НЕВЫПОЛНИМА-2» 12+
15.05 «ГОСТИ ИЗ ПРОШЛОГО». Сериал 16+
19.30, 20.00, 20.30 «ЖЕНА ОЛИГАРХА». Сериал 16+
21.00 Х. ф. «КОНАН-ВАРВАР» 16+
23.10 Х. ф. «БОГИ ЕГИПТА» 16+
03.45 6 кадров 16+
06.30 Мультфильмы 0+

ДОМАШНИЙ

07.30, 06.10 По делам несовершеннолетних 16+
09.40, 04.15 Давай разведемся! 16+
10.40, 02.30 Тест на отцовство 16+
12.55, 01.30 Понять. Простить 16+
14.10, 23.50 Порча 16+
14.40, 00.25 Знахарка 16+
15.15, 01.00 Верну любимого 16+
15.50 «ГДЕ ЖИВЕТ НАДЕЖДА?» Сериал 16+
20.00 «ТОНКАЯ РАБОТА». Сериал 16+
05.05 6 кадров 16+
05.20 «НАПАРНИЦЫ». Сериал 16+

РЕН ТВ

06.00, 19.00, 03.35 Самые шокирующие гипотезы 16+
07.00 С бодрым утром! 16+
09.30, 13.30, 17.30, 20.30, 00.00 Новости 16+
10.00 Военная тайна 16+
11.00 СОВБЕЗ 16+
12.00 Как устроен мир 16+
13.00, 17.00, 20.00 Информационная программа 112. 16+
14.00 Загадки человечества 16+
15.00 Невероятно интересные истории 16+
16.00 Засекреченные списки 16+
18.00, 04.25 Тайны Чапман 16+
21.00 Х. ф. «ВЕЛИКИЙ УРАВНИТЕЛЬ» 16+
23.35 Водить по-русски 16+
00.30 Знаете ли вы, что? 16+
01.30 Х. ф. «КАРАТЕЛЬ» 18+

ЗВЕЗДА

06.25 «АНАКОП». Сериал 16+
08.00 Сегодня утром 12+
10.00, 14.00, 19.00, 21.30 Новости дня 16+
10.15, 02.00 Х. ф. «ЖИВЕТ ТАКОЙ ПАРЕНЬ» 12+
12.20, 22.15 Открытый эфир 16+
14.20, 19.20 Специальный репортаж 16+
15.05, 16.05, 04.55 «ГЛАВНЫЙ КАЛИБР». Сериал 16+
16.00 Военные новости 16+
19.55 Неизвестные сражения Великой Отечественной 16+
20.40 Улика из прошлого 16+
23.55 Между тем 12+
00.20 Х. ф. «713-Й ПРОСИТ ПОСАДКУ» 12+
03.40 Х. ф. «БЕЗ ОСОБОГО РИСКА» 12+

ПЕТЕРБУРГ - 5 КАНАЛ

06.00, 10.00, 14.00, 18.30 Известия 16+
06.25, 07.10, 07.55, 08.45 «БЕГИ!» Сериал 16+
09.45, 10.30, 11.10, 12.10, 13.05 «БЕЛАЯ НОЧЬ». Сериал 16+
14.30, 15.35, 16.25, 17.25, 19.00, 20.05 «ГЛУХАРЬ. ПРОДОЛЖЕНИЕ». Сериал 16+
21.00, 21.45, 22.25, 01.30, 02.15, 03.00, 03.35 «СЛЕД». Сериал 16+
23.20 «ВЕЛИКОЛЕПНАЯ ПЯТЕРКА-5». Сериал 16+
00.10 «ВЕЛИКОЛЕПНАЯ ПЯТЕРКА-2». Сериал 16+
01.00 Известия. Итоговый выпуск 16+
04.15, 04.45, 05.15 «ДЕТЕКТИВЫ». Сериал 16+

ТК УДМУРТИЯ

06.00, 10.25, 18.00 Иворъес 16+
06.20 В мире чудес 16+
07.10, 09.30, 11.30, 18.50, 23.35, 04.25 Новости 16+
07.25, 09.45, 11.45, 19.10, 23.50, 04.40 Новости спорта 16+
07.35 Сквозь судьбы 12+
07.55 Мультфильмы 6+
08.25 Хэерле иртэ 12+
08.40 В мире чудес 16+
09.55 Огыр-бугыр 12+
10.20 Шудон корка 0+
10.40, 22.10 Мемориалы России 12+
11.55 Территория правопорядка 16+
12.10 Семейный совет 6+
12.40 Улика из прошлого 16+
13.20 «ВИОЛА ТАРАКАНОВА. В МИРЕ ПРЕСТУПНЫХ СТРАСТЕЙ». Сериал 12+
17.00, 20.20 «ЧУЖАЯ КРОВЬ». Сериал 16+
18.15 Улон сюресъес 12+
19.15, 04.50 Экспертное мнение 16+
19.35 Право на счастье 6+
19.50 Здравствуй, Солнышко! 0+
20.05 Вечерняя сказка 6+
21.15 Х. ф. «И БЫЛА ВОЙНА» 16+
23.05 Кто мы? 16+
00.05 Х. ф. «БЕЛЫЕ РОСЫ. ВОЗВРАЩЕНИЕ» 12+
01.45 Х. ф. «ХОТЕЛ БЫ Я БЫТЬ ЗДЕСЬ» 12+
03.30 Д. ф. «ЛЕГЕНДЫ ТЕЛЕВИДЕНИЯ» 12+
05.05 «ФАЛЬШИВОМОНЕТЧИКИ». Сериал 16+

НОВЫЙ ВЕК

07.00, 08.10, 03.00 Манзара 16+
08.00, 09.00, 15.30, 19.30, 20.30, 21.30, 22.30, 06.50 Новости Татарстана 16+
09.10 Здравствуйте! 16+
10.00, 18.00 «БЕЛЫЕ ЦВЕТЫ». Сериал 12+
11.00, 00.00 «ОТРЯД». Сериал 16+
12.00 Азбука долголетия 12+
12.15 Память сердца 12+
12.30, 17.30 Татары 12+
13.00, 23.10 «ОСЕННИЕ ЦВЕТЫ». Сериал 12+
14.00 Татарские народные мелодии 0+
14.30 Путник 16+
15.00 Путь 12+
15.15 Не от мира сего... 16+
15.45, 06.35 Ретро-концерт 6+
16.15 Передачи для детей 0+
17.00, 01.15 Соотечественники 12+
19.00 Там, где кипит жизнь 16+
20.00 Точка опоры 16+
21.00, 23.00 Вызов 112 16+
21.15 Гостинец для малышей 0+
22.00 Черное озеро 16+
00.50 Видеоспорт 12+
01.40 Каравай 6+
02.05 Головоломка 12+
04.30 Литературное наследие 16+
04:33 От сердца – к сердцу 16+
05.45 Споемте, друзья! 12+

СРЕДА
25 января

Солнце в знаке ВОДОЛЕЙ 21.01-19.02	Луна в знаке ОВЕН 21.58
Восход.....08.34	Заход.....21.58
Заход.....16.48	Восход.....10.30
Долгота дня...08.13	Луна растет

1 КАНАЛ
05.00 Доброе утро 12+
10.00, 13.00, 16.00 Новости (с субтитрами) 12+
10.20 АнтиФейк 16+
10.55 Жить здорово! 16+
11.45, 13.15, 16.15, 17.50, 19.20 Информационный канал 16+
17.00 Мужское / Женское 16+
19.00 Вечерние новости (с субтитрами) 12+
22.00 Время 12+
22.45 «НУЛЕВОЙ ПАЦИЕНТ». Сериал 16+
23.40 Большая игра 16+
01.00 «КРАТКИЙ КУРС СЧАСТЛИВОЙ ЖИЗНИ». Сериал 18+
02.00, 03.05 Подкаст.Лаб 16+
03.00 Новости 12+

РОССИЯ+УДМУРТИЯ
05.00, 09.30 Утро России 12+
09.00, 14.30, 21.05 Вести. Местное время 12+
09.55 О самом главном 12+
11.00, 14.00, 16.00, 20.00 Вести 12+
11.30, 17.30 60 Минут 12+
14.55 Кто против? 12+
16.30 Малахов 16+
21.20 «СКЛИФОСОВСКИЙ». Сериал 16+
23.25 Вечер с Владимиром Соловьевым 12+
02.05 «КАМЕНСКАЯ». Сериал 12+
03.50 «ЛИЧНОЕ ДЕЛО». Сериал 12+

КУЛЬТУРА
07.30, 08.00, 08.30, 11.00, 16.00, 20.30, 00.40 Новости культуры 12+
07.35 Пешком... 12+
08.05 Легенды мирового кино 12+
08.35, 19.40 Древние цивилизации 12+
09.20 Книги, заглянувшие в будущее 12+
09.50, 17.35 Х. ф. «НЕЖНОСТЬ К РЕВУЩЕМУ ЗВЕРЮ» 12+
11.15 Наблюдатель 12+
12.10, 01.00 XX век. Четыре встречи с Владимиром Высоцким 12+
13.25, 23.20 «МИХАЙЛО ЛОМОНОСОВ». Сериал 12+
14.50, 03.30 Истории в фарфоре 12+
15.15 Игра в бисер 12+
16.05 Новости. Подробно. Кино 12+
16.20 Библейский сюжет 12+
16.50 Белая студия 12+
18.40 Цвет времени 12+
18.50, 02.15 К 70-летию маэстро. Юрий Башмет и Владимир Федосеев 12+
20.45 Главная роль 12+
21.05 Правила жизни 12+
21.35 Спокойной ночи, малыши! 0+
21.50 Абсолютный слух 12+
22.35 Власть факта 12+
03.00 Роман в камне 12+

ТНТ
08.00, 08.30, 09.00, 07.30 Однажды в России 16+
10.00, 10.30, 11.00, 11.30, 12.00, 12.30, 13.00, 13.30, 14.00 «УНИВЕР. НОВАЯ ОБЩАГА». Сериал 16+
14.30, 15.00, 15.30, 16.00, 16.30, 17.00, 17.30 «САШАТАНЯ». Сериал 16+
18.00, 19.00, 20.00 «УНИВЕР. 10 ЛЕТ СПУСТЯ». Сериал 16+
21.00, 21.30 «САШАТАНЯ». Сериал 16+
22.00, 22.30 «СТРИМ». Сериал 16+
23.00 «ПОЛИЦЕЙСКИЙ С РУБЛЕВКИ». Сериал 16+
00.00 Х. ф. «ПОСЕЙДОН» 12+
01.45, 02.45, 03.30 Импровизация 16+
04.20, 05.05 Comedy Баттл 16+
05.50, 06.40 Открытый микрофон 16+

НТВ
04.50 «ПЯТЬ МИНУТ ТИШИНЫ. ВОЗВРАЩЕНИЕ». Сериал 12+
06.30 Утро. Самое лучшее 16+
08.00, 10.00, 13.00, 16.00, 19.00, 23.35 Сегодня 12+
08.25, 10.35 «ЛЕСНИК. СВОЯ ЗЕМЛЯ». Сериал 16+
13.25 Чрезвычайное происшествие 12+
14.00 Место встречи 16+
16.45 За гранью 16+
17.50 ДНК 16+
20.00 «БЕЗСОНОВЪ». Сериал 16+
22.10, 00.00 «ЧУЖАЯ СТАЯ». Сериал 16+
00.55 «ЧУМА». Сериал 16+
03.10 «БОМБИЛА. ПРОДОЛЖЕНИЕ». Сериал 16+

ТВ-ЦЕНТР
07.00 Настроение 12+
09.05 Доктор И... 16+
09.40 «ИСПРАВЛЕННОМУ ВЕРИТЬ». Сериал 12+
11.40, 05.40 Татьяна Конюхова. Я не простила предательства 12+
12.30, 15.30, 18.50, 23.00, 01.00 События 12+
12.50, 04.15 «АННА-ДЕТЕКТИВЪ-2». Сериал 16+
14.40, 06.20 Мой герой 12+
15.50 Город новостей 12+
16.10 «СВОИ». Сериал 16+
17.55 Прощание. Владимир Высоцкий 16+
19.10, 01.30 Петровка, 38. 16+
19.20 «ЖЕНЩИНА В БЕДЕ-3». Сериал 12+
23.35 Хватит слухов! 16+
00.10 90-е. Кремлевская кухня 16+
01.40 Андропов против Щелокова. Смертельная схватка 12+
02.25 Знак качества 16+
03.05 Гангстеры и джентльмены 12+
03.45 Осторожно, мошенники! 16+

СТС-ИЖЕВСК
07.00, 06.50 Ералаш 0+
08.00 Мультсериал 0+
09.00 «ЖЕНА ОЛИГАРХА». Сериал 16+
10.00 100 мест, где поесть 16+
11.00 Шоу «Уральские пельмени» 16+
11.10 «ВОРОНИНЫ». Сериал 16+
12.40, 0.30 Х. ф. «МИССИЯ НЕВЫПОЛНИМА-3» 16+
15.10 «ГОСТИ ИЗ ПРОШЛОГО». Сериал 16+
19.30, 20.00, 20.30 «ЖЕНА ОЛИГАРХА». Сериал 16+
21.00 Х. ф. «ПАРКЕР» 16+
23.20 Х. ф. «ВОЗДУШНЫЙ МАРШАЛ» 12+
03.35 6 кадров 16+
06.30 Мультфильмы 0+

ДОМАШНИЙ
07.30, 06.15 По делам несовершеннолетних 16+
09.50, 04.35 Давай разведемся! 16+
10.50, 02.55 Тест на отцовство 16+
13.05, 01.50 Понять. Простить 16+
14.20, 00.05 Порча 16+
14.50, 00.40 Знахарка 16+
15.25, 01.15 Верну любимого 16+
16.00 «ПЕРЕВОД НЕ ТРЕБУЕТСЯ». Сериал 16+
20.00 «СОКРОВИЩЕ». Сериал 16+
05.25 «НАПАРНИЦЫ». Сериал 16+

РЕН ТВ
06.00, 19.00, 03.20 Самые шокирующие гипотезы 16+
07.00 С бодрым утром! 16+
09.30, 13.30, 17.30, 20.30, 00.00 Новости 16+
10.00, 16.00 Засекреченные списки 16+
12.00 Как устроен мир 16+
13.00, 17.00, 20.00 Информационная программа 112. 16+
14.00, 00.30 Загадки человечества 16+
15.00 Невероятно интересные истории 16+
18.00, 04.05 Тайны Чапман 16+
21.00 Х. ф. «ВЕЛИКИЙ УРАВНИТЕЛЬ-2» 16+
23.20 Смотреть всем! 16+
01.30 Х. ф. «ПОДЪЕМ С ГЛУБИНЫ» 16+

ЗВЕЗДА
06.25 «ГЛАВНЫЙ КАЛИБР». Сериал 16+
08.00 Сегодня утром 12+
10.00, 14.00, 19.00, 21.30 Новости дня 16+
10.15, 02.25 Х. ф. «ВЕРТИКАЛЬ» 12+
12.20, 22.15 Открытый эфир 16+
14.20, 19.20 Специальный репортаж 16+
15.05, 16.05, 04.55 «ГЛАВНЫЙ КАЛИБР». Сериал 16+
16.00 Военные новости 16+
19.55 Неизвестные сражения Великой Отечественной 16+
20.40 Секретные материалы 16+
23.55 Между тем 12+
00.20 Х. ф. «ГЕНЕРАЛ» 12+
03.40 Х. ф. «713-Й ПРОСИТ ПОСАДКУ» 12+

ПЕТЕРБУРГ - 5 КАНАЛ
06.00, 10.00, 14.00, 18.30 Известия 16+
06.45, 07.35, 08.25 «ГЛУХАРЬ. ПРОДОЛЖЕНИЕ». Сериал 16+
09.20, 10.30, 10.45, 11.50, 13.00 «ПОДЛЕЖИТ УНИЧТОЖЕНИЮ». Сериал 12+
14.30, 15.25, 16.25, 17.25, 18.25, 19.00, 19.55 «ГЛУХАРЬ. ПРОДОЛЖЕНИЕ». Сериал 16+
21.00, 21.45, 22.25, 01.30, 02.20, 03.05, 03.40 «СЛЕД». Сериал 16+
23.20 «ВЕЛИКОЛЕПНАЯ ПЯТЕРКА-5». Сериал 16+
00.10 «ВЕЛИКОЛЕПНАЯ ПЯТЕРКА-2». Сериал 16+
01.00 Известия. Итоговый выпуск 16+
04.20, 04.50, 05.20 «ДЕТЕКТИВЫ». Сериал 16+

ТК УДМУРТИЯ
06.00, 10.25, 18.00 Иворъес 16+
06.20 В мире чудес 16+
07.10, 09.30, 11.30, 18.50, 23.35, 04.25 Новости 16+
07.25, 09.45, 11.45, 19.10, 23.50, 04.40 Новости спорта 16+
07.35 Право на счастье 6+
07.40, 12.10 Здравствуй, Солнышко! 0+
07.55 Мультфильмы 6+
08.25 Хэерле иртэ 12+
08.40 В мире чудес 16+
09.55 Улон сюресъес 12+
10.40 В мире красоты 16+
11.55, 19.15, 04.50 Экспертное мнение 16+
12.25 Д. ф. «ЛЕГЕНДЫ КРЫМА» 12+
13.20 «ВИОЛА ТАРАКАНОВА. В МИРЕ ПРЕСТУПНЫХ СТРАСТЕЙ». Сериал 12+
17.00 «ЧУЖАЯ КРОВЬ». Сериал 16+
18.15 Верам потэ 12+
19.35 Семейный совет 6+
20.05 Вечерняя сказка 6+
20.20 «ЧУЖАЯ КРОВЬ». Сериал 16+
21.15 Х. ф. «И БЫЛА ВОЙНА» 16+
22.10 Мемориалы России 12+
22.50 Д. ф. «ЛЕГЕНДЫ ТЕЛЕВИДЕНИЯ» 12+
00.05 Х. ф. «И ЕЩЕ О ВОЙНЕ» 16+
01.00 Х. ф. «ЛИЧНЫЙ НОМЕР» 16+
02.45 Улика из прошлого 16+
03.25 Д. ф. «СЕКРЕТНАЯ ПАПКА» 12+
04.00 Программы ТК «Удмуртия» 16+
05.05 «РАЗВОД». Сериал 12+

НОВЫЙ ВЕК
07.00, 08.10, 03.00 Манзара 16+
08.00, 09.00, 15.30, 20.30, 21.30, 22.30, 06.50 Новости Татарстана 16+
09.10 Здравствуйте! 16+
10.00, 16.30 «БЕЛЫЕ ЦВЕТЫ». Сериал 12+
11.00, 00.00 «ОТРЯД». Сериал 16+
12.00, 01.15 Каравай 6+
12.30, 17.30 Татары 12+
13.00, 23.10 «ОСЕННИЕ ЦВЕТЫ». Сериал 12+
14.00, 05.45 Споемте, друзья! 12+
15.00 Если хочешь быть здоровым 12+
15.15 Родная деревня 12+
15.45 Передачи для детей 0+
18.00 Хоккей. Чемпионат КХЛ 0+
21.00, 01.40 Точка опоры 16+
22.00 Спортивная среда 6+
23.00 Вызов 112 16+
00.50 Соотечественники 16+
02.05 Жавид-шоу 16+
04.30 Литературное наследие 16+
04.55 От сердца – к сердцу 16+
06.35 Ретро-концерт 6+

ЧЕТВЕРГ
26 января

Солнце в знаке ВОДОЛЕЙ 21.01-19.02	Луна в знаке ОВЕН
Восход.....08.33	Заход.....23.26
Заход.....16.50	Восход.....10.38
Долгота дня....08.17	Луна растет

1 КАНАЛ
05.00 Доброе утро 12+
10.00 13.00 16.00 Новости (с субтитрами) 12+
10.20 АнтиФейк 16+
10.55 Жить здорово! 16+
11.45, 13.15, 16.15, 17.50, 19.20 Информационный канал 16+
17.00 Мужское / Женское 16+
19.00 Вечерние новости (с субтитрами) 12+
22.00 Время 12+
22.45 Большая игра 16+
01.00 «КРАТКИЙ КУРС СЧАСТЛИВОЙ ЖИЗНИ». Сериал 18+
02.00, 03.05 Подкаст.Лаб 16+
03.00 Новости 12+

РОССИЯ+УДМУРТИЯ
05.00, 09.30 Утро России 12+
09.00, 14.30, 21.05 Вести. Местное время 12+
09.55 О самом главном 12+
11.00, 14.00, 16.00, 20.00 Вести 12+
11.30, 17.30 60 Минут 12+
14.55 Кто против? 12+
16.30 Малахов 16+
21.20 «СКЛИФОСОВСКИЙ». Сериал 16+
23.25 Вечер с Владимиром Соловьевым 12+
02.05 «КАМЕНСКАЯ». Сериал 12+
03.50 «ЛИЧНОЕ ДЕЛО». Сериал 12+

КУЛЬТУРА
07.30, 08.00, 08.30, 11.00, 16.00, 20.30, 00.40 Новости культуры 12+
07.35 Пешком... 12+
08.05 Легенды мирового кино 12+
08.35, 19.40 Древние цивилизации 12+
09.20 Книги, заглянувшие в будущее 12+
09.50, 17.35 Х. ф. «НЕЖНОСТЬ К РЕВУЩЕМУ ЗВЕРЮ» 12+
11.15 Наблюдатель 12+
12.10, 01.00 XX век. О балете. Михаил Лавровский 12+
13.25, 23.20 «МИХАЙЛО ЛОМОНОСОВ». Сериал 12+
14.50, 03.30 Истории в фарфоре 12+
15.15 Абсолютный слух 12+
16.05 Новости. Подробно. Театр 12+
16.20 Пряничный домик 12+
16.45 2 Верник 2 12+
18.50, 02.15 К 70-летию маэстро. Юрий Башмет 12+
20.45 Главная роль 12+
21.05 Рассекреченная история 12+
21.35 Спокойной ночи, малыши! 0+
21.50 Блокадные свадьбы 12+
22.35 Энигма 12+
03.00 Роман в камне 12+

ТНТ
08.00, 09.00, 07.30 Однажды в России 16+
10.00, 10.30, 11.00, 11.30, 12.00, 12.30, 13.00, 13.30, 14.00 «УНИВЕР. НОВАЯ ОБЩАГА». Сериал 16+
14.30, 15.00, 15.30, 16.00, 16.30, 17.00, 17.30 «САШАТАНЯ». Сериал 16+
18.00, 19.00, 20.00 «УНИВЕР. 10 ЛЕТ СПУСТЯ». Сериал 16+
21.00, 21.30 «САШАТАНЯ». Сериал 16+
22.00, 22.30 «СТРИМ». Сериал 16+
23.00 «ПОЛИЦЕЙСКИЙ С РУБЛЕВКИ». Сериал 16+
00.00 Х. ф. «НАВСТРЕЧУ ШТОРМУ» 16+
01.45, 02.40, 03.30 Импровизация 16+
04.15, 05.55 Comedy Баттл 16+
06.40 Открытый микрофон 16+

НТВ
04.55 «ПЯТЬ МИНУТ ТИШИНЫ. ВОЗВРАЩЕНИЕ». Сериал 12+
06.30 Утро. Самое лучшее 16+
08.00, 10.00, 13.00, 16.00, 19.00, 23.35 Сегодня 12+
08.25, 10.35 «ЛЕСНИК. СВОЯ ЗЕМЛЯ». Сериал 16+
13.25 Чрезвычайное происшествие 12+
14.00 Место встречи 16+
16.45 За гранью 16+
17.50 ДНК 16+
20.00 «БЕЗСОНОВЪ». Сериал 16+
22.10, 00.00 «ЧУЖАЯ СТАЯ». Сериал 16+
00.50 Поздняков 16+
01.05 «ЧУМА». Сериал 16+
03.20 «БОМБИЛА. ПРОДОЛЖЕНИЕ». Сериал 16+

ТВ-ЦЕНТР
07.00 Настроение 12+
09.05 Доктор И... 16+
09.40 «ИСПРАВЛЕННОМУ ВЕРИТЬ». Сериал 12+
11.40, 05.40 Александр Демьяненко. Убийственная слава 12+
12.30, 15.30, 18.50, 23.00, 01.00 События 12+
12.50, 04.15 «АННА-ДЕТЕКТИВЪ-2». Сериал 16+
14.40, 06.20 Мой герой 12+
15.50 Город новостей 12+
16.15 «СВОИ». Сериал 16+
17.55 Прощание. Александр Абдулов 16+
19.10 «ЖЕНЩИНА В БЕДЕ-4». Сериал 12+
23.35 10 самых... Звездные ДТП 16+
00.10 Дорогие товарищи. Сочинская мафия 12+
01.30 Петровка, 38. 16+
01.45 Иосиф Сталин. Как стать вождем 12+
02.25 Иосиф Сталин. Убить вождя 12+
03.05 Герой-одиночка 12+
03.50 Осторожно, мошенники! 16+

СТС-ИЖЕВСК
07.00, 06.50 Ералаш 0+
08.00 Мультсериал 0+
09.00 «ЖЕНА ОЛИГАРХА». Сериал 16+
10.00 100 мест, где поесть 16+
11.05 «ВОРОНИНЫ». Сериал 16+
13.05 Х. ф. «ВОЗДУШНЫЙ МАРШАЛ» 12+
15.10 «ГОСТИ ИЗ ПРОШЛОГО». Сериал 16+
19.30, 20.00, 20.30 «ЖЕНА ОЛИГАРХА». Сериал 16+
21.00 Х. ф. «2 СТВОЛА» 16+
23.05 Х. ф. «БРИЛЛИАНТОВЫЙ ПОЛИЦЕЙСКИЙ» 16+
01.05 Х. ф. «ПАРКЕР» 16+
03.15 6 кадров 16+
06.30 Мультфильмы 0+

ДОМАШНИЙ
07.30, 06.15 По делам несовершеннолетних 16+
09.50, 04.35 Давай разведемся! 16+
10.50, 02.55 Тест на отцовство 16+
13.05, 01.50 Понять. Простить 16+
14.20, 00.15 Порча 16+
14.50, 00.50 Знахарка 16+
15.25, 01.20 Верну любимого 16+
16.00 «ТОНКАЯ РАБОТА». Сериал 16+
20.00 «ДВОЙНАЯ СПИРАЛЬ». Сериал 16+
05.25 «НАПАРНИЦЫ». Сериал 16+

РЕН ТВ
06.00, 19.00, 03.40 Самые шокирующие гипотезы 16+
07.00 С бодрым утром! 16+
09.30, 13.30, 17.30, 20.30, 00.00 Новости 16+
10.00 Засекреченные списки 16+
12.00 Как устроен мир 16+
13.00, 17.00, 20.00 Информационная программа 112. 16+
14.00, 00.30 Загадки человечества 16+
15.00 Невероятно интересные истории 16+
16.00 Неизвестная история 16+
18.00, 04.25 Тайны Чапман 16+
21.00 Х. ф. «БОЙ» 16+
01.30 Х. ф. «ФОРМА ВОДЫ» 18+

ЗВЕЗДА
06.25 «ГЛАВНЫЙ КАЛИБР». Сериал 16+
08.00 Сегодня утром 12+
10.00, 14.00, 19.00, 21.30 Новости дня 16+
10.15 Х. ф. «ДОБРОВОЛЬЦЫ» 12+
12.20, 22.15 Открытый эфир 16+
14.20, 19.20 Специальный репортаж 16+
15.05, 16.05, 06.10 «ГЛАВНЫЙ КАЛИБР». Сериал 16+
16.00 Военные новости 16+
19.55 Неизвестные сражения Великой Отечественной 16+
20.40 Код доступа 12+
23.55 Между тем 12+
00.20 Х. ф. «БАЛТИЙСКОЕ НЕБО» 12+
03.30 Х. ф. «ГЕНЕРАЛ» 12+
05.10 Блокада снится ночами 12+

ПЕТЕРБУРГ - 5 КАНАЛ
06.00, 10.00, 14.00, 18.30 Известия 16+
06.30 Х. ф. «ШУГАЛЕЙ» 16+
08.25, 10.30 Х. ф. «ШУГАЛЕЙ-2» 16+
09.35 День ангела 0+
12.00 Х. ф. «ШУГАЛЕЙ-3» 16+
14.30, 15.25, 16.25, 17.25, 19.00, 20.00 «ГЛУХАРЬ. ПРОДОЛЖЕНИЕ». Сериал 16+
21.00, 21.40, 22.25, 01.30, 02.20, 03.05, 03.40 «СЛЕД». Сериал 16+
23.20 «ВЕЛИКОЛЕПНАЯ ПЯТЕРКА-5». Сериал 16+
00.10 «ВЕЛИКОЛЕПНАЯ ПЯТЕРКА-2». Сериал 16+
01.00 Известия. Итоговый выпуск 16+
04.20, 04.50, 05.20 «ДЕТЕКТИВЫ». Сериал 16+

ТК УДМУРТИЯ
06.00, 10.25, 18.00 Иворъес 16+
06.20 В мире чудес 16+
07.10, 09.30, 11.30, 18.50, 23.35, 04.25 Новости 16+
07.25, 09.45, 11.45, 19.10, 23.50, 04.40 Новости спорта 16+
07.35 Семейный совет 6+
08.00 Мультфильмы 6+
08.25 Хэерле иртэ 12+
08.40 В мире чудес 16+
09.55 Верам потэ 12+
10.40 В мире красоты 16+
11.55, 19.15, 04.50 Экспертное мнение 16+
12.10 Сквозь судьбы 12+
12.40 Д. ф. «СЕКРЕТНАЯ ПАПКА» 12+
13.20 «ВИОЛА ТАРАКАНОВА. В МИРЕ ПРЕСТУПНЫХ СТРАСТЕЙ». Сериал 12+
16.05, 05.05 «РАЗВОД». Сериал 12+
17.00, 20.20 «ЧУЖАЯ КРОВЬ». Сериал 16+
18.15 Кечат вамат 12+
19.35 Новости Сарапул 16+
20.05 Вечерняя сказка 6+
21.15 Х. ф. «УШЕЛ И НЕ ВЕРНУЛСЯ» 16+
22.50 Улика из прошлого 16+
00.05 Х. ф. «ЛЕРА» 16+
01.35 Х. ф. «И БЫЛА ВОЙНА» 16+
04.10 Программы ТК «Удмуртия» 16+

НОВЫЙ ВЕК
07.00, 08.10, 03.05 Манзара 16+
08.00, 09.00, 15.30, 19.30, 20.30, 21.30, 22.30, 06.50 Новости Татарстана 16+
09.10 Здравствуйте! 16+
10.00, 18.00 «БЕЛЫЕ ЦВЕТЫ». Сериал 12+
11.00, 01.00 «ОТРЯД». Сериал 16+
12.00, 02.40 Каравай 6+
12.30, 17.30 Татары 12+
13.00, 00.10 «ОСЕННИЕ ЦВЕТЫ». Сериал 12+
14.00, 05.45 Жавид-шоу 16+
15.00 Родная деревня 12+
15.15 Рыцари вечности 12+
15.45, 06.35 Ретро-концерт 6+
16.15 Передачи для детей 0+
17.00, Там, где кипит жизнь 16+
19.00 Путник 16+
20.00, 21.00 Точка опоры 16+
22.00, 02.15 Соотечественники 16+
23.00 Вызов 112 16+
23.10 Наша республика – наше дело 16+
01.50 Видеоспорт 12+
04.30 Литературное наследие 16+
04.55 От сердца – к сердцу 16+

ПЯТНИЦА
27 января

Солнце в знаке **ВОДОЛЕЙ** 21.01-19.02
Восход.....08.31
Заход.....16.57
Долгота дня...08.21

Луна в знаке **ОВЕН**
Заход -
Восход.....10.46
Луна растет

1 КАНАЛ

05.00 Доброе утро 12+
10.00, 13.00 Новости (с субтитрами) 12+
10.20 АнтиФейк 16+
10.55 Жить здорово! 16+
11.45, 13.15, 18.30 Информационный канал 16+
16.00 Мужское / Женское 16+
16.50 Человек и закон 16+
18.00 Вечерние новости 12+
19.45 Поле чудес 16+
21.00 Время 12+
21.45 Голос. Дети 0+
23.25 Двое. Рассказ жены Шостаковича 12+
01.25 Подкаст.Лаб 16+

РОССИЯ+УДМУРТИЯ

05.00, 09.30 Утро России 12+
09.00, 14.30, 21.15 Вести. Местное время 12+
09.55 О самом главном 12+
11.00, 14.00, 16.00, 20.00 Вести 12+
11.30, 17.30 60 Минут 12+
14.55 Кто против? 12+
16.30 Малахов 16+
21.30 Х. ф. «ДВИЖЕНИЕ ВВЕРХ» 6+
23.55 Х. ф. «САЛЮТ-7» 12+
01.45 XXI Торжественная церемония вручения Национальной кинематографической премии «Золотой Орел» 12+
04.10 «ЛИЧНОЕ ДЕЛО». Сериал 12+

КУЛЬТУРА

07.30, 08.00, 08.30, 11.00, 16.00, 20.30, 01.00 Новости культуры 12+
07.35 Пешком... 12+
08.05 Легенды мирового кино 12+
08.35, 19.40 Древние цивилизации 12+
09.20 Книги, заглянувшие в будущее 12+
09.50, 17.20 Х. ф. «НЕЖНОСТЬ К РЕВУЩЕМУ ЗВЕРЮ» 12+
11.20 Х. ф. «ЖИЛА-БЫЛА ДЕВОЧКА» 12+
12.30 Ленинград говорит! 12+
13.10 Первые в мире 12+
13.25, 23.35 «МИХАЙЛО ЛОМОНОСОВ». Сериал 12+
14.50 Истории в фарфоре 12+
15.15 90 лет со дня рождения Николая Фадеечева 12+
16.05 Письма из провинции 12+
16.35 Энигма 12+
18.25, 02.00 К 70-летию маэстро. Юрий Башмет и Всероссийский юношеский симфонический оркестр 12+
19.00 Билет в Большой 12+
20.45 Х. ф. «БЛОКАДНЫЙ ДНЕВНИК» 12+
22.45 2 Верник 2 12+
01.20 Международный день памяти жертв Холокоста. Любовь за колючей проволокой 12+
02.35 Х. ф. «КАЖДЫЙ ВЕЧЕР В ОДИННАДЦАТЬ» 12+

ТНТ

08.00, 08.35, 09.00, 21.00, 07.20 Однажды в России 16+
10.00, 10.30, 11.00, 11.30, 12.00, 12.30, 13.00, 13.30, 14.00 «УНИВЕР. НОВАЯ ОБЩАГА». Сериал 16+
14.30, 15.00, 15.30, 16.00, 16.30, 17.00, 17.30, 18.00, 18.30, 19.00, 19.30, 20.00, 20.30 ХБ 16+
22.00, 23.00 Комеди Клаб 16+
00.00 Stand up 18+
01.00 Х. ф. «ШОПО-КОП» 12+
02.40, 03.30 Импровизация 16+
04.15, 05.00 Comedy Баттл 16+
05.45, 06.30 Открытый микрофон 16+

НТВ

04.50 «ПЯТЬ МИНУТ ТИШИНЫ. ВОЗВРАЩЕНИЕ». Сериал 12+
06.30 Утро. Самое лучшее 16+
08.00, 10.00, 13.00, 16.00, 19.00 Сегодня 12+
08.25 Мои университеты. Будущее за настоящим 6+
09.25, 10.35 Следствие вели... 16+
11.00 «ЛЕСНИК. СВОЯ ЗЕМЛЯ». Сериал 16+
13.25 Чрезвычайное происшествие 12+
14.00 Место встречи 16+
16.45 ДНК 16+
17.55 Жди меня 12+
20.00 «БЕЗСОНОВЪ». Сериал 16+
22.10 «ЧУЖАЯ СТАЯ». Сериал 16+
00.00 Своя правда 16+
01.55 Захар Прилепин. Уроки русского 12+
02.20 Квартирный вопрос 0+
03.15 «БОМБИЛА. ПРОДОЛЖЕНИЕ». Сериал 16+

ТВ-ЦЕНТР

07.00 Настроение 12+
09.20, 12.50 «ВОПРЕКИ ОЧЕВИДНОМУ». Сериал 12+
12.30, 15.30, 18.50 События 12+
13.30, 16.00 «СТО ЛЕТ ПУТИ». Сериал 12+
15.50 Город новостей 12+
17.55 Русские тайны. Пророчества от Ивана Грозного до Путина 12+
19.05 Х. ф. «ЗОЛОТОЙ ТРАНЗИТ» 16+
21.05 Х. ф. «СЕДЬМОЙ ГОСТЬ» 12+
23.00 В центре событий 12+
00.00 Хорошие песни 12+
01.35 Х. ф. «ВЕРСИЯ ПОЛКОВНИКА ЗОРИНА» 0+
03.00 Петровка, 38. 16+
03.15 Х. ф. «СЕРДЦЕ ЖЕНЩИНЫ» 12+
04.55 Династия Дунаевских. В плену страстей 12+
05.40 Закон и порядок 16+
06.05 10 самых... Звездные ДТП 16+

СТС-ИЖЕВСК

07.00, 06.50 Ералаш 0+
08.00 Мультсериал 0+
09.00 «ЖЕНА ОЛИГАРХА». Сериал 16+
10.00 100 мест, где поесть 16+
11.00 Х. ф. «БРИЛЛИАНТОВЫЙ ПОЛИЦЕЙСКИЙ» 16+
12.55 Х. ф. «2 СТВОЛА» 16+
15.00 Шоу «Уральские пельмени» 16+
22.00 Х. ф. «ALL INCLUSIVE, ИЛИ ВСЕ ВКЛЮЧЕНО» 16+
23.55 Х. ф. «ВСЕ ВКЛЮЧЕНО-2» 12+
01.55 Х. ф. «ПРО ЛЮБОВЬ. ТОЛЬКО ДЛЯ ВЗРОСЛЫХ» 18+
03.45 6 кадров 16+
06.30 Мультфильмы 0+

ДОМАШНИЙ

07.30, 05.25 По делам несовершеннолетних 16+
09.40, 04.35 Давай разведемся! 16+
10.40, 02.55 Тест на отцовство 16+
12.55, 01.50 Понять. Простить 16+
14.10, 00.10 Порча 16+
14.40, 00.45 Знахарка 16+
15.15, 01.20 Верну любимого 16+
15.45 «СОКРОВИЩЕ». Сериал 16+
20.00 «ВТОРАЯ ЖЕНА». Сериал 16+
07.05 6 кадров 16+
07.20 «СЛУЧАЙНАЯ НЕВЕСТА». Сериал 16+

РЕН ТВ

06.00, 19.00 Самые шокирующие гипотезы 16+
07.00 С бодрым утром! 16+
09.30, 13.30, 17.30, 20.30 Новости 16+
10.00 Документальный проект 16+
12.00 Как устроен мир 16+
13.00, 17.00, 20.00 Информационная программа 112. 16+
14.00 Загадки человечества 16+
15.00 Невероятно интересные истории 16+
16.00 Засекреченные списки 16+
18.00 Тайны Чапман 16+
21.00 Х. ф. «КАПКАН» 16+
22.40 Х. ф. «СИНЯЯ БЕЗДНА» 16+
00.25 Х. ф. «РУИНЫ» 16+
02.10 Х. ф. «НЕЗВАНЫЕ» 16+
03.40 Х. ф. «ПОДЪЕМ С ГЛУБИНЫ» 16+
05.15 Невероятно интересные истории 16+

ЗВЕЗДА

07.45 «ГЛАВНЫЙ КАЛИБР». Сериал 16+
10.00, 14.00, 19.00 Новости дня 16+
10.20, 14.20, 16.05 «БЛОКАДА». Сериал 12+
16.00 Военные новости 16+
18.10, 19.40 «НА БЕЗЫМЯННОЙ ВЫСОТЕ». Сериал 16+
23.00 Здравствуйте, товарищи! 16+
00.00 Музыка+. 12+
01.00 Х. ф. «СИЛЬНЫЕ ДУХОМ» 12+
04.10 Х. ф. «БАЛТИЙСКОЕ НЕБО» 12+
07.00 Крест Иоанна Кронштадтского 16+

ПЕТЕРБУРГ - 5 КАНАЛ

06.00, 10.00, 14.00, 18.30 Известия 16+
06.25, 07.15, 08.05, 09.00, 14.30, 15.25, 16.25, 17.25, 19.00, 20.05 «ГЛУХАРЬ. ПРОДОЛЖЕНИЕ». Сериал 16+
10.30 Х. ф. «ПЕРЕХВАТ» 16+
12.10 Х. ф. «СПАСТИ ЛЕНИНГРАД» 12+
21.00, 21.50, 22.40, 23.25 «СЛЕД». Сериал 16+
00.10 Светская хроника 16+
01.10 Они потрясли мир 12+
02.00, 03.25, 04.40, 05.50 «ВЕЛИКОЛЕПНАЯ ПЯТЕРКА-5». Сериал 16+
02.40, 04.00 «ВЕЛИКОЛЕПНАЯ ПЯТЕРКА-2». Сериал 16+
05.15 «ВЕЛИКОЛЕПНАЯ ПЯТЕРКА-3». Сериал 16+

ТК УДМУРТИЯ

06.00, 10.25, 18.00 Иворъес 16+
06.20 В мире чудес 16+
07.10, 09.30, 11.30, 18.50, 23.35, 04.25 Новости 16+
07.25, 09.45, 11.45, 19.10, 23.50, 04.40 Новости спорта 16+
07.35, 12.10 Новости Сарапул 16+
07.55 Мультфильмы 6+
08.25 Хэерле иртэ 12+
08.40 В мире чудес 16+
09.55 Кечат вамат 12+
10.40 В мире красоты 16+
11.55, 04.50 Экспертное мнение 16+
12.40 Легенды телевидения 12+
13.20 «ВИОЛА ТАРАКАНОВА. В МИРЕ ПРЕСТУПНЫХ СТРАСТЕЙ». Сериал 12+
14.15 05.05 «РАЗВОД». Сериал 12+
17.00 20.20 «ЧУЖАЯ КРОВЬ». Сериал 16+
18.15 Безнен вакыт 12+
19.15 Территория спорта 12+
19.35 Семейный совет 6+
20.05 Вечерняя сказка 6+
21.15 Х. ф. «РАЗВОД ПО-ФРАНЦУЗСКИ» 12+
22.35 Д. ф. «ЛЕГЕНДЫ КРЫМА» 12+
00.05 Х. ф. «ДОЛГОЖДАННАЯ ЛЮБОВЬ» 16+
01.35 Х. ф. «МЕЧТАТЬ НЕ ВРЕДНО» 16+
03.05 Д. ф. «РАТНАЯ ПАЛАТА» 12+
04.00 Программы ТК «Удмуртия» 16+

НОВЫЙ ВЕК

07.00, 08.10 Манзара 16+
08.00, 09.00, 15.30, 20.30, 21.30, 22.30 Новости Татарстана 16+
09.10 Здравствуйте! 16+
10.00, 16.30 «БЕЛЫЕ ЦВЕТЫ». Сериал 12+
11.00 От сердца – к сердцу 16+
12.00 Наставление 16+
12.30 Татары 12+
13.00 Песочные часы 16+
14.00 Головоломка 12+
15.00 Актуальный ислам 16+
15.15 Здоровая семья: мама, папа и я 12+
15.45 Передачи для детей 0+
17.30 Литературное наследие 16+
18.00 Хоккей. Чемпионат КХЛ 0+
21.00, 23.00 Вызов 112 16+
21.15 Гостинец для малышей 0+
22.00 Путник 16+
23.10 «КВН РТ-2023» 16+
00.10 Х. ф. «ЗАТМЕНИЕ» 12+
02.00 Каравай 6+
02.25 «БЕДНЯЖКА». Сериал 12+
04.30 Литературное наследие 16+
04.55 От сердца – к сердцу 16+
05.45 Головоломка 12+
06.35 Ретро-концерт 6+

СУББОТА
28 января

Солнце в знаке **ВОДОЛЕЙ** 21.01-19.02
Восход.....08.29
Заход.....16.55
Долгота дня....08.25

Луна в знаке **ТЕЛЕЦ**
Заход.....00.53
Восход.....10.54
Перв. четв. 18.20

1 КАНАЛ

06.00 Доброе утро. Суббота 12+
09.00 Умницы и умники 12+
09.45 Слово пастыря 0+
10.00 Новости 12+
10.15 К 60-летию Сергея Супонева. Герой моего детства 12+
11.10 Поехали! 12+
12.00 Новости (с субтитрами) 12+
12.15, 19.55 К 85-летию Владимира Высоцкого. Больше, чем поэт 16+
13.25 «ИНТЕРВЕНЦИЯ». Приключения 12+
15.25 Владимир Высоцкий и Марина Влади. Последний поцелуй 16+
16.15 Письмо Уоррену Битти 16+
17.05 Живой Высоцкий 12+
18.00 Вечерние новости (с субтитрами) 12+
18.20 Своя колея 16+
21.00 Время 12+
21.35 Х. ф. «ВЫСОЦКИЙ. СПАСИБО, ЧТО ЖИВОЙ» 16+
00.00 «Гамлет» без Гамлета 16+
01.15 Подкаст.Лаб 16+

РОССИЯ+УДМУРТИЯ

05.00 Утро России. Суббота 12+
08.00 Вести. Местное время 12+
08.20 Местное время. Суббота 12+
08.35 По секрету всему свету 12+
09.00 Формула еды 12+
09.25 Пятеро на одного 12+
10.10 Сто к одному 12+
11.00, 17.00, 20.00 Вести 12+
12.00 Доктор Мясников 12+
13.05 «ВЗГЛЯД ИЗ ВЕЧНОСТИ». Сериал 12+
18.00 Привет, Андрей! 12+
21.00 Х. ф. «КСТАТИ, О БАБОЧКАХ» 12+
00.35 Х. ф. «ПЕРЕКРЕСТОК» 12+
03.55 Х. ф. «ОБЕТ МОЛЧАНИЯ» 16+

КУЛЬТУРА

07.30 Библейский сюжет 12+
08.05 М. ф. «МЕДНОЙ ГОРЫ ХОЗЯЙКА», «АЛЕНЬКИЙ ЦВЕТОЧЕК» 12+
09.10 Х. ф. «ВЕСЕЛЫЕ РЕБЯТА» 12+
10.40 Передвижники 12+
11.10 Х. ф. «МАЧЕХА САМАНИШВИЛИ» 12+
12.35 Человеческий фактор 12+
13.05 Эффект бабочки 12+
13.35 Любовь за колючей проволокой 12+
14.15, 02.05 Эйнштейны от природы 12+
15.10 Рассказы из русской истории 12+
16.40 Х. ф. «КАЖДЫЙ ВЕЧЕР В ОДИННАДЦАТЬ» 12+
18.00 Роман в камне 12+
18.30 Репортажи из будущего 12+
19.15 80 лет Александру Пашутину. Линия жизни 12+
20.10 «КРЕСТНЫЙ ОТЕЦ». Гангстерская сага 12+
23.00 Агора 12+
00.00 Х. ф. «ЛЮБОВНЫЕ ПРИКЛЮЧЕНИЯ МОЛЛ ФЛЭНДЕРС» 12+
02.55 Искатели 12+
03.40 Мультфильмы для взрослых 16+

ТНТ

08.00, 08.30, 09.00, 10.30, 11.00, 12.00, 13.00, 07.45 Однажды в России 16+
09.55 Модные игры 16+
14.00, 14.30, 15.00, 15.30, 16.00, 16.30, 17.00, 17.30, 18.00, 18.30, 19.00, 19.30, 20.00, 20.30, 21.00, 21.30 «ПОЛЯРНЫЙ». Сериал 16+
22.00 Конфетка 16+
23.30 Эдуард Суровый. Слезы Брайтона 16+
00.50 Такое кино! 16+
01.25 Х. ф. «ШОПО-КОП-2: ТОЛСТЯК ПРОТИВ ВСЕХ» 16+
03.00, 03.50 Импровизация 16+
04.35, 05.25 Comedy Баттл 16+
06.10, 07.00 Открытый микрофон 16+

НТВ

04.50 «СТАЖЕРЫ». Сериал 16+
07.25 Смотр 0+
08.00, 10.00, 16.00 Сегодня 12+
08.20 Поедем, поедим! 0+
09.20 Едим дома 0+
10.20 Главная дорога 16+
11.00 Живая еда 12+
12.00 Квартирный вопрос 0+
13.00 Научное расследование Сергея Малоземова 12+
15.00 Своя игра 0+
16.20 ЧП. Расследование 16+
17.00 Следствие вели... 16+
19.00 Центральное телевидение 12+
20.20 Ты не поверишь! 16+
21.20 Секрет на миллион 16+
23.20 Международная пилорама 16+
00.00 Квартирник НТВ у Маргулиса 16+
01.30 Дачный ответ 0+
02.20 «БОМБИЛА. ПРОДОЛЖЕНИЕ». Сериал 16+

ТВ-ЦЕНТР

06.35 Х. ф. «МУЖ В ХОРОШИЕ РУКИ» 12+
08.15 Православная энциклопедия 6+
08.45 Юмористический концерт. 12+
10.00 Х. ф. «СЕРДЦЕ ЖЕНЩИНЫ» 12+
11.55, 12.45 Х. ф. «ЗА ВИТРИНОЙ УНИВЕРМАГА» 12+
12.30, 15.30, 00.20 События 12+
14.00, 15.45 «МИЛЛИОНЕРША». Сериал 12+
18.20 «ВЗГЛЯД ИЗ ПРОШЛОГО». Сериал 12+
22.00 Постскриптум 12+
23.05 Право знать! 16+
00.30 Обжалованию не подлежит 12+
01.10 Приговор 16+
01.50 ДНК нации 16+
02.15 Хватит слухов! 16+
02.45 Прощание. Жанна Фриске 16+
03.25 Прощание. Аркадий Райкин 16+
04.10 Прощание. Владимир Высоцкий 16+
04.50 Прощание. Александр Абдулов 16+
05.30 Игорь Старыгин. Последняя дуэль 12+
06.20 Большое кино 12+

СТС-ИЖЕВСК

07.00, 06.50 Ералаш 0+
07.05 Мультсериалы 0+
09.25, 11.00 Шоу «Уральские пельмени» 16+
10.00 ПроСТО кухня 12+
12.05 М. ф. «ТЭД-ПУТЕШЕСТВЕННИК И ТАЙНА ЦАРЯ МИДАСА» 6+
13.45 М. ф. «СИЛА ДЕВЯТИ БОГОВ» 12+
16.00 Х. ф. «КОНАН-ВАРВАР» 16+
18.10 М. ф. «ANGRY BIRDS В КИНО» 6+
20.05 М. ф. «ANGRY BIRDS-2 В КИНО» 6+
22.00 Х. ф. «ЗОВ ПРЕДКОВ» 6+
00.00 Х. ф. «БРОСОК КОБРЫ» 16+
02.15 Х. ф. «G.I. JOE. БРОСОК КОБРЫ-2» 18+
03.55 6 кадров 16+
06.30 Мультфильмы 0+

ДОМАШНИЙ

07.30 «СЛУЧАЙНАЯ НЕВЕСТА». Сериал 16+
10.50 Х. ф. «ЛЮБОВЬ КАК МОТИВ» 16+
12.50 «ПРОПАВШАЯ НЕВЕСТА». Сериал 16+
20.00 «ВЕТРЕНЫЙ». Сериал 16+
23.30 «СИЛЬНАЯ ЖЕНЩИНА». Сериал 16+
03.40 «ПРОПАВШАЯ НЕВЕСТА». Сериал 16+
06.00 «Я ТРЕБУЮ ЛЮБВИ!» Сериал 16+

РЕН ТВ

06.00 Невероятно интересные истории 16+
08.00 С бодрым утром! 16+
09.30, 13.30, 17.30 Новости 16+
10.00 Минтранс 16+
11.00 Самая полезная программа 16+
12.00, 14.00 Военная тайна 16+
15.20 СОВБЕЗ 16+
16.30 Документальный спецпроект 16+
18.00 Засекреченные списки 16+
19.00 Х. ф. «ДЕНЬ, КОГДА ЗЕМЛЯ ОСТАНОВИЛАСЬ» 16+
21.00 Х. ф. «ОХОТНИК НА МОНСТРОВ» 16+
23.00 Х. ф. «ВОЙНА МИРОВ Z» 12+
01.10 Х. ф. «РАЙОН № 9» 16+
03.10 Х. ф. «ФОРМА ВОДЫ» 16+
05.00 Тайны Чапман 16+

ЗВЕЗДА

07.35, 03.10 Х. ф. «ТАМ, НА НЕВЕДОМЫХ ДОРОЖКАХ...» 6+
09.00, 14.00, 19.00 Новости дня 16+
09.15 Морской бой 6+
10.15 Маршалы Сталина 16+
11.05 Х. ф. «ПОДКИДЫШ» 6+
12.45 Легенды музыки 12+
13.10 Легенды науки 12+
14.15 Время героев 16+
14.35 Главный день 16+
15.20 СССР. Знак качества 12+
16.10 Не факт! 12+
16.35 Война миров 16+
17.25 Директор цирка 12+
18.35, 19.30 Х. ф. «НОЛЬ-СЕДЬМОЙ» МЕНЯЕТ КУРС» 16+
20.55 «БЛОКАДА». Сериал 12+
04.20 Перелом. Хроника Победы 16+
04.50 Х. ф. «СИЛЬНЫЕ ДУХОМ» 12+

ПЕТЕРБУРГ - 5 КАНАЛ

06.00 «ВЕЛИКОЛЕПНАЯ ПЯТЕРКА-5». Сериал 16+
06.25 «ВЕЛИКОЛЕПНАЯ ПЯТЕРКА-3». Сериал 16+
07.05, 07.40, 08.25, 09.15 «АКВАТОРИЯ». Сериал 16+
10.00 Светская хроника 16+
11.05 Они потрясли мир 12+
11.55 Х. ф. «КОРОЛЕВА ПРИ ИСПОЛНЕНИИ» 12+
13.55 Х. ф. «СЕКРЕТ НЕПРИСТУПНОЙ КРАСАВИЦЫ» 12+
15.45 Х. ф. «ПРАВДА» 16+
17.40, 18.25, 19.20, 20.10, 20.55, 21.40, 22.30, 23.20, 00.10 «СЛЕД». Сериал 16+
01.00 Известия. Главное 16+
02.05, 03.10, 04.05, 05.00, 05.55 «ПРОКУРОРСКАЯ ПРОВЕРКА». Сериал 16+

ТК УДМУРТИЯ

06.00 Улон сюресъес 12+
06.35 Верам потэ 12+
07.05, 14.30 Мультфильмы 6+
08.00 Спасите, я не умею готовить! 12+
08.45 В мире красоты 16+
09.35 Х. ф. «ДОЛГОЖДАННАЯ ЛЮБОВЬ» 16+
11.05 «Знак качества» с Гариком Сукачевым 12+
12.00 Свети дорын 12+
13.00 Территория правопорядка 16+
13.15 Х. ф. «КЛУБ ВИНКС: ТАЙНА МОРСКОЙ БЕЗДНЫ» 0+
15.15 «РАЗВОД». Сериал 12+
17.00 ВХЛ 12+
19.20 Х. ф. «ЛИЧНЫЙ НОМЕР» 16+
21.05 Х. ф. «ЖИВИ СВОЕЙ ЖИЗНЬЮ» 16+
22.50, 05.20 Д. ф. «ЖУКОВ И РОКОССОВСКИЙ. СЛУЖИЛИ ДВА ТОВАРИЩА» 16+
23.30 Мемориалы России 12+
00.05 «ТАНЦЫ НА КРАЮ». Сериал 16+
00.55 Х. ф. «УШЕЛ И НЕ ВЕРНУЛСЯ» 16+
02.30 Х. ф. «МЕЧТАТЬ НЕ ВРЕДНО» 16+
04.00 Программы ТК «Удмуртия» 16+

НОВЫЙ ВЕК

07.00 От сердца – к сердцу 16+
08.00 «SMS». Музыкальные поздравления 16+
10.00 Судьбы человеческие 16+
11.00 Хит-парад 16+
12.00 Родная деревня 12+
12.30 Там, где кипит жизнь 16+
13.00 Каравай 6+
13.30 Видеоспорт 12+
14.00 Закон. Парламент. Общество 16+
14.30 II Всероссийский конкурс самодеятельных исполнителей татарского народного танца «Эпипэ» 12+
17.00, 02.25 Спектакль Туймазинского татарского государственного театра 12+
19.00, 05.45 Жавид-шоу 16+
20.00 Народ мой... 12+
20.30 Новости в субботу 16+
21.00 Шаги 16+
21.30 Споемте, друзья! 12+
22.30 Новости в субботу 16+
23.00 КунакБиТ- шоу 16+
00.00 Х. ф. «РОЗА ПРОЩАЛЬНЫХ ВЕТРОВ» 12+
01.35 Вехи истории 16+
02.00 Спортивная среда 6+
04.00 Татарские народные мелодии 0+
04.30 Литературное наследие 16+
04.55 От сердца – к сердцу 16+
06.35 Ретро-концерт 6+

ВОСКРЕСЕНЬЕ
29 января

Солнце в знаке **ВОДОЛЕЙ** 21.01-19.02	Луна в знаке **ТЕЛЕЦ**
Восход.....08.28	Заход.....02.17
Заход.....16.57	Восход.....11.04
Долгота дня....08.29	**Луна растет**

1 КАНАЛ

05.00, 06.10 Х. ф. «ИНТЕРВЕНЦИЯ» 12+
06.00, 10.00 Новости 12+
07.00 Играй, гармонь любимая! 12+
07.45 Часовой 12+
08.15 Здоровье 16+
09.20 Мечталлион 12+
09.40 Непутевые заметки 12+
10.10 Жизнь других 12+
11.05 Повара на колесах 12+
12.00 Новости (с субтитрами) 12+
12.15 Видели видео? 0+
14.00 Подкаст.Лаб 16+
16.50 Отважные 16+
18.00 Вечерние новости (с субтитрами) 12+
19.00 Три аккорда 16+
21.00 Время 12+
22.35 «КОНТЕЙНЕР». Сериал 16+
23.30 Подкаст.Лаб 16+

РОССИЯ+УДМУРТИЯ

06.10, 03.15 Х. ф. «ЗА ЧУЖИЕ ГРЕХИ» 12+
08.00 Местное время. Воскресенье 12+
08.35 Когда все дома 12+
09.25 Утренняя почта 12+
10.10 Сто к одному 12+
11.00, 17.00 Вести 12+
12.00 Большие перемены 12+
13.05 «ВЗГЛЯД ИЗ ВЕЧНОСТИ». Сериал 12+
18.00 Песни от всей души 12+
20.00 Вести недели 12+
22.00 Москва. Кремль. Путин 12+
22.40 Воскресный вечер с Владимиром Соловьевым 12+
01.30 Х. ф. «ЗЛАЯ ШУТКА» 12+

КУЛЬТУРА

07.30 Мультфильмы 12+
09.05 Х. ф. «РАСПИСАНИЕ НА ЗАВТРА» 12+
10.35 Тайны старого чердака 12+
11.05 Х. ф. «СЛУЧАЙ НА ШАХТЕ ВОСЕМЬ» 12+
12.35 Больше, чем любовь. Владимир Басов и Валентина Титова 12+
13.15 Невский ковчег. Теория невозможного 12+
13.45 Игра в бисер 12+
14.25, 02.35 Эйнштейны от природы 12+
15.20 Концерт Государственного академического ансамбля народного танца имени Игоря Моисеева в Государственном Кремлевском дворце 12+
16.50 Х. ф. «ГАРОЛЬД И МОД» 12+
18.20 Пешком... 12+
18.50 95 лет со дня рождения Маргариты Лавровой. Принцесса оперетты 12+
19.35 Романтика романса 12+
20.30 Новости культуры 12+
21.10 К 100-летию со дня рождения Леонида Гайдая. Больше, чем любовь 12+
21.50 Х. ф. «ЗА СПИЧКАМИ» 12+
23.25 «РУСАЛКА». Опера 12+
03.25 Мультфильмы для взрослых 16+

ТНТ

08.00 Х. ф. «ШОПО-КОП-2: ТОЛСТЯК ПРОТИВ ВСЕХ» 16+
09.50 Х. ф. «В СЕРДЦЕ МОРЯ» 16+
12.05, 12.40, 13.10, 13.40, 14.10, 14.40, 15.10, 15.35 «САШАТАНЯ». Сериал 16+
16.10 Х. ф. «ВСЕГДА ГОВОРИ «ДА»16+
18.10 Х. ф. «ПАПЕ СНОВА 17» 16+
20.10 Х. ф. «ПУТЕШЕСТВИЕ К ЦЕНТРУ ЗЕМЛИ» 12+
22.00, 23.00 Это миниатюры 16+
00.00 Конфетка 16+
02.00, 02.50, 03.40 Импровизация 16+
04.25, 05.10 Comedy Баттл 16+
06.00, 06.45 Открытый микрофон 16+
07.35 Однажды в России 16+

НТВ

04.55 Х. ф. «НЕ МОЖЕТ БЫТЬ!» 12+
06.30 Центральное телевидение 16+
08.00, 10.00, 16.00 Сегодня 12+
08.20 У нас выигрывают! 12+
10.20 Первая передача 16+
11.00 Чудо техники 12+
11.55 Дачный ответ 0+
13.00 НашПотребНадзор 16+
14.05 Однажды... 16+
15.00 Своя игра 0+
16.20 Следствие вели... 16+
18.00 Новые русские сенсации 16+
19.00 Итоги недели 12+
20.20 Звезды сошлись 16+
21.50 Основано на реальных событиях 16+
00.35 Х. ф. «НЕ МОЖЕТ БЫТЬ!» 12+
02.15 «КРЫСОЛОВ». Сериал 16+

ТВ-ЦЕНТР

06.45 Х. ф. «ЗА ВИТРИНОЙ УНИВЕРМАГА» 12+
08.15 Х. ф. «ЗОЛОТОЙ ТРАНЗИТ» 16+
10.05 Здоровый смысл 16+
10.35 Х. ф. «СЕДЬМОЙ ГОСТЬ» 12+
12.30, 01.20 События 12+
12.45, 05.30 Петровка, 38. 16+
12.55 Х. ф. «ВЕРСИЯ ПОЛКОВНИКА ЗОРИНА» 0+
14.40 Москва резиновая 16+
15.30 Московская неделя 12+
16.00 Юмористический концерт 16+
17.05 Х. ф. «ПРИЗРАК НА ДВОИХ» 12+
19.00 «ДОРОГА ИЗ ЖЕЛТОГО КИРПИЧА». Сериал 12+
22.40, 01.35 «СЕЛФИ НА ПАМЯТЬ». Сериал 12+
02.25 «АГАТА И СЫСК». Сериал 12+
05.40 Георгий Жуков. Трагедия маршала 12+
06.30 Московская неделя 12+

СТС-ИЖЕВСК

07.00, 06.50 Ералаш 0+
07.05 Мультсериалы 0+
08.55 Шоу «Уральские пельмени» 16+
10.30 М. ф. «КОМАНДА КОТИКОВ» 6+
12.25 М. ф. «ВСЕ ПСЫ ПОПАДАЮТ В РАЙ» 0+
14.05 М. ф. «ANGRY BIRDS В КИНО» 6+
16.00 М. ф. «ANGRY BIRDS-2 В КИНО» 6+
17.55 Х. ф. «ЗОВ ПРЕДКОВ» 6+
19.55 Х. ф. «ОДНОКЛАССНИКИ» 16+
22.00 Х. ф. «ОДНОКЛАССНИКИ-2» 16+
00.00 Х. ф. «БОЛЬШЕ ЧЕМ СЕКС» 16+
02.05 Х. ф. «ПРО ЛЮБОВЬ. ТОЛЬКО ДЛЯ ВЗРОСЛЫХ» 18+
03.55 6 кадров 16+
06.30 Мультфильмы 0+

ДОМАШНИЙ

07.30 «Я ТРЕБУЮ ЛЮБВИ!» Сериал 16+
09.25 Х. ф. «ДОРОГА, ВЕДУЩАЯ К СЧАСТЬЮ» 16+
11.30 «ДВОЙНАЯ СПИРАЛЬ». Сериал 16+
15.45 «ВТОРАЯ ЖЕНА». Сериал 16+
20.00 «ВЕТРЕНЫЙ». Сериал 16+
23.30 «ДЕНЬ СВЯТОГО ВАЛЕНТИНА». Сериал 16+
03.30 «ПРОПАВШАЯ НЕВЕСТА». Сериал 16+
06.00 Х. ф. «ЛЮБОВЬ КАК МОТИВ» 16+

РЕН ТВ

06.00 Тайны Чапман 16+
08.00 С бодрым утром! 16+
09.30, 13.30 Новости 16+
10.00 Самая народная программа 16+
10.30 Знаете ли вы, что? 16+
11.30 Наука и техника 16+
12.30 Неизвестная история 16+
14.00 Х. ф. «КАПКАН» 16+
15.40 Х. ф. «ОХОТНИК НА МОНСТРОВ» 16+
17.30 Х. ф. «ТЕМНАЯ БАШНЯ» 16+
19.20 Х. ф. «ПРОМЕТЕЙ» 16+
21.35 Х. ф. «ЧУЖОЙ: ЗАВЕТ» 16+
00.00 Итоговая программа 16+
00.55 Самые шокирующие гипотезы 16+

ЗВЕЗДА

08.05 Х. ф. «НОЛЬ-СЕДЬМОЙ» МЕНЯЕТ КУРС» 16+
10.00 Новости недели 16+
10.25 Служу России 12+
10.55 Военная приемка 12+
11.45 Скрытые угрозы 16+
12.30 Код доступа 12+
13.20 Легенды армии 12+
14.05 Специальный репортаж 16+
14.55 «НА БЕЗЫМЯННОЙ ВЫСОТЕ». Сериал 16+
19.00 Главное 16+
20.45 Легенды советского сыска 16+
00.00 Фетисов 12+
00.45 Х. ф. «В НЕБЕ «НОЧНЫЕ ВЕДЬМЫ» 12+
02.20 Х. ф. «ПРАВО НА ВЫСТРЕЛ» 12+
03.45 Операция «Эдельвейс». Последняя тайна 12+
04.30 Перелом. Хроника Победы 16+
04.55 «НЕ ЗАБЫВАЙ». Сериал 16+

ПЕТЕРБУРГ - 5 КАНАЛ

06.00, 06.50 «ПРОКУРОРСКАЯ ПРОВЕРКА». Сериал 16+
07.45, 08.25, 09.20, 10.10 «ЧУЖОЕ». Сериал 12+
11.05, 12.05, 13.00, 13.55 «ИСПАНЕЦ». Сериал 16+
14.45, 15.45, 16.40, 17.35 «РАСКАЛЕННЫЙ ПЕРИМЕТР». Сериал 16+
18.30 Х. ф. «ВОРОШИЛОВСКИЙ СТРЕЛОК» 16+
20.25, 21.15, 22.05, 22.45, 23.35 «СЛЕД». Сериал 16+
00.25 Х. ф. «СЕКРЕТ НЕПРИСТУПНОЙ КРАСАВИЦЫ» 12+
02.15 Х. ф. «ШУГАЛЕЙ» 16+
04.00 Х. ф. «ШУГАЛЕЙ-2» 16+

ТК УДМУРТИЯ

06.00 Семейный совет 6+
06.35 Безнен вакыт 12+
07.05, 14.45 Мультфильмы 6+
08.00 Спасите, я не умею готовить! 12+
08.45 Д. ф. «ПОЛИГОН. ЗОНА МУСОРНЫХ ГОР» 12+
09.35 Х. ф. «СЕРДЦА ТРЕХ» 12+
11.20 Круиз-контроль 12+
12.25 Сквозь судьбы 12+
12.35 Здравствуй, Солнышко! 0+
12.50 Звездочки Ижевска 6+
13.15 Х. ф. «ЛОВУШКА ДЛЯ ПРИВИДЕНИЯ» 12+
15.15 «РАЗВОД». Сериал 12+
16.50 Спасите, я не умею готовить! 12+
18.10 Х. ф. «ЛЕРА» 16+
19.40 Х. ф. «РАЗВОД ПО-ФРАНЦУЗСКИ» 12+
21.00 Х. ф. «НЕ ОГЛЯДЫВАЙСЯ» 16+
22.50, 05.20 Д. ф. «У ВЕЧНОГО ОГНЯ» 12+
00.00 «ТАНЦЫ НА КРАЮ». Сериал 16+
00.55 Х. ф. «ГОРЯЧИЕ НОВОСТИ» 16+
02.45 Х. ф. «ЖИВИ СВОЕЙ ЖИЗНЬЮ» 16+
04.30 Программы ТК «Удмуртия» 16+

НОВЫЙ ВЕК

07.00 Концерт Зиниры и Ризата Рамазановых 6+
09.00, 14.00 Шаги 16+
09.30 Мультфильмы 6+
09.45 Папа и я 6+
10.15 Тамчы- шоу 6+
10.45 Молодежная остановка 12+
11.15 Откровенно обо всем 16+
12.00 Родная деревня 12+
12.20 Концерт Габдельфата Сафина 6+
13.00 Каравай 6+
13.30 Закон. Парламент. Общество 16+
14.30 Видеоспорт 12+
15.00 Татарское слово-2021 6+
16.00 Теплые объятья матери 12+
17.00 Песочные часы 16+
18.00 Хоккей. Чемпионат КХЛ 0+
20.30 Семь дней 16+
21.30 Зеркало времени 12+
22.00 Профсоюз – союз сильных 12+
22.15 Батыры 6+
22.30 Концерт «Радио Болгар» 12+
23.00 Семь дней 16+
00.00 Х. ф. «ПАЛЬМЫ В СНЕГУ» 16+
03.00 Манзара 16+
04.30 Литературное наследие 16+
04.55 От сердца – к сердцу 16+
05.45 Споемте, друзья! 12+
06.35 Ретро-концерт 6+
06.50 Новости Татарстана 16+

ТВ-3

ПОНЕДЕЛЬНИК, 23 ЯНВАРЯ
07.00, 10.15 Гадания ТВ-3 16+
07.15, 06.45 Мультфильмы 0+
10.30, 11.05, 11.40, 18.20, 18.55, 19.30, 20.00 Слепая 16+
12.15, 12.50 Знаки судьбы 16+
13.20 Мистические истории 16+
14.30, 15.00, 15.30, 16.00, 16.40, 17.10, 17.45 Гадалка 16+
20.30, 21.30, 22.15, 23.15 «ОБМАНИ МЕНЯ». Сериал 16+
00.00 Х. ф. «ДИВЕРГЕНТ» 16+
02.45 Х. ф. «ДИВЕРГЕНТ: ИНСУРГЕНТ» 16+
04.30, 05.15, 06.00 «ПОСТУЧИСЬ В МОЮ ДВЕРЬ». Сериал 16+

ВТОРНИК, 24 ЯНВАРЯ
07.00, 10.15 Гадания ТВ-3 16+
07.15, 06.45 Мультфильмы 0+
10.30, 11.05, 11.40, 18.20, 18.55, 19.30, 20.00 Слепая 16+
12.15, 12.50 Знаки судьбы 16+
13.20 Мистические истории 16+
14.30, 15.00, 15.30, 16.00, 16.40, 17.10, 17.45 Гадалка 16+
20.30, 21.30, 22.15, 23.15 «ОБМАНИ МЕНЯ». Сериал 16+
00.00 Х. ф. «ТЕПЛО НАШИХ ТЕЛ» 12+
02.00 Х. ф. «ДИВЕРГЕНТ: ЗА СТЕНОЙ» 16+
04.00, 04.30, 05.15 «ПОСТУЧИСЬ В МОЮ ДВЕРЬ». Сериал 16+
06.00 Сны 16+

СРЕДА, 25 ЯНВАРЯ
07.00, 10.15 Гадания ТВ-3 16+
07.15 Мультфильмы 0+
10.30, 11.05, 11.40, 18.20, 18.55, 19.30, 20.00 Слепая 16+
12.15, 12.50 Знаки судьбы 16+
13.20 Мистические истории 16+
14.30, 15.00, 15.30, 16.00, 16.40, 17.10, 17.45 Гадалка 16+
20.30, 21.30, 22.15, 23.15 «ОБМАНИ МЕНЯ». Сериал 16+
00.00 Х. ф. «ДОЧЬ ВОЛКА» 18+
02.00 Х. ф. «ЛОВЕЦ СНОВ» 16+
04.00, 04.45, 05.30 «ПОСТУЧИСЬ В МОЮ ДВЕРЬ». Сериал 16+
06.15 Сны 16+

ЧЕТВЕРГ, 26 ЯНВАРЯ
07.00, 10.15 Гадания ТВ-3 16+
07.15, 06.45 Мультфильмы 0+
10.30, 11.05, 11.40, 18.20, 18.55, 19.30, 20.00 Слепая 16+
12.15, 12.50 Знаки судьбы 16+
13.20 Мистические истории 16+
14.30, 15.00, 15.30, 16.00, 16.40, 17.10, 17.45 Гадалка 16+
20.30, 21.30, 22.15, 23.15 «ОБМАНИ МЕНЯ». Сериал 16+
00.00 Х. ф. «ЛИЦА В ТОЛПЕ» 18+
02.15 Х. ф. «ЖЕНА АСТРОНАВТА» 16+
03.45, 04.30, 05.15 «ПОСТУЧИСЬ В МОЮ ДВЕРЬ». Сериал 16+
06.00 Сны 16+

ПЯТНИЦА, 27 ЯНВАРЯ
07.00, 10.15 Гадания ТВ-3 16+
07.15 Мультфильмы 0+
10.30, 11.05, 11.40, 18.20, 18.55, 19.30, 20.00 Слепая 16+
12.15, 12.50 Знаки судьбы 16+
13.20 Мистические истории 16+
14.30, 15.00, 17.45 Гадалка 16+
15.30 Вернувшиеся 16+
16.40 Врачи 16+
20.30 Х. ф. «ИНОСТРАНЕЦ» 16+
22.45 Х. ф. «ВОЙНА» 16+
01.00 Х. ф. «ИЗ ПАРИЖА С ЛЮБОВЬЮ» 18+
02.30 Х. ф. «ДОЧЬ ВОЛКА» 18+
04.00, 04.45, 05.30, 06.15 Х. ф. Мистические истории 16+

СУББОТА, 28 ЯНВАРЯ
07.00, 06.45 Мультфильмы 0+
10.30, 11.00, 11.30, 12.00, 12.30 Слепая 16+
13.00 Х. ф. «КАСПЕР» 6+
15.15 Х. ф. «ВАН ХЕЛЬСИНГ» 12+
18.00 Х. ф. «ВОЙНА» 16+
20.00 Х. ф. «ЗАЩИТНИК» 16+
22.00 Х. ф. «13» 16+
00.00 Х. ф. «ПОСЛЕДНИЙ САМУРАЙ» 16+
02.45 Х. ф. «ЛИЦА В ТОЛПЕ» 18+
04.15, 05.15, 06.00 «ТРИНАДЦАТЬ». Сериал 16+

ВОСКРЕСЕНЬЕ, 29 ЯНВАРЯ
07.00, 06.30 Мультфильмы 0+
10.30, 11.15, 11.45, 12.15, 13.00 Гадалка 16+
13.30 Х. ф. «КИКБОКСЕР» 16+
15.45 Х. ф. «ЗАЩИТНИК» 16+
17.30 Х. ф. «ИНОСТРАНЕЦ» 16+
20.00 Х. ф. «ЖАЖДА СМЕРТИ» 16+
22.00 Х. ф. «СРЕДЬ БЕЛА ДНЯ» 16+
00.00 Х. ф. «13» 16+
02.00 Х. ф. «ИЗ ПАРИЖА С ЛЮБОВЬЮ» 18+
03.30, 04.15, 05.00, 05.45 «ТРИНАДЦАТЬ». Сериал 16+

МАТЧ-ТВ

ПОНЕДЕЛЬНИК, 23 ЯНВАРЯ
06.30 Что по спорту? 12+
07.00 Профессиональный бокс 16+
08.00, 11.00, 13.55, 15.20, 16.50, 04.30 Новости 12+
08.05, 20.15, 22.30, 01.45 Все на Матч! Прямой эфир 12+
11.05, 14.00 Специальный репортаж 12+
11.25 Смешанные единоборства. INVICTA FC 16+
12.30 Есть тема! Прямой эфир 12+
14.20 География спорта 12+
14.50 Матч! Парад 16+
15.25 Спортивный дайджест 0+
16.55 Громко. Прямой эфир 12+
17.55 Хоккей. Фонбет Чемпионат КХЛ 12+
20.55, 04.35 Гандбол. Чемпионат России. OLIMPBET Суперлига 12+
23.40 Футбол. Чемпионат Италии 0+
02.35 Конный спорт. Скачки 0+

ВТОРНИК, 24 ЯНВАРЯ
06.05 Громко 12+
07.00 Есть тема! 16+
08.00, 11.00, 13.55, 15.20, 19.20, 04.30 Новости 12+
08.05, 15.25, 21.00, 23.30, 01.45 Все на Матч! Прямой эфир 12+
11.05, 14.00 Специальный репортаж 12+
11.25 Смешанные единоборства. Strikeforce. Лучшее 16+
12.30 Есть тема! Прямой эфир 12+
14.20 Что по спорту? 12+
14.50 Здоровый образ 12+
17.25 География спорта 12+
17.55 Еврофутбол. Обзор 0+
18.50 Ты в бане! 12+
19.25, 04.35 Гандбол. Чемпионат России. OLIMPBET Суперлига 0+
21.25, 02.35 Футбол. Чемпионат Германии 0+
23.40 Футбол. Чемпионат Италии 0+

СРЕДА, 25 ЯНВАРЯ
06.05 Виктор Царев. Капитан великой команды 12+
07.00 Есть тема! 16+
08.00, 11.00, 13.55, 15.20, 04.30 Новости 12+
08.05, 15.25, 22.45, 02.00 Все на Матч! Прямой эфир 12+
11.05, 14.00 Специальный репортаж 12+
11.25 Смешанные единоборства. UFC. Женские бои 16+
12.30 Есть тема! Прямой эфир 12+
14.20 Ты в бане! 12+
14.50 Вид сверху 12+
17.25 Что по спорту? 12+
17.55, 20.15 Хоккей. Фонбет Чемпионат КХЛ 12+
23.55 Футбол. Кубок Испании 0+
02.45 Баскетбол. Winline Кубок России 0+
04.35 Гандбол. Чемпионат России. OLIMPBET Суперлига 0+

ЧЕТВЕРГ, 26 ЯНВАРЯ
06.05 Якушин. Первый среди первых 12+
07.00 Есть тема! 16+
08.00, 10.45, 14.25, 15.20, 19.55, 04.30 Новости 12+
08.05, 15.25, 21.10, 02.00 Все на Матч! Прямой эфир 12+
10.50, 14.30, 04.10 Специальный репортаж 12+
11.10 География спорта 12+
11.40, 02.45 Биатлон. PARI Кубок Содружества 12+
13.15 Есть тема! Прямой эфир 12+
14.50 Матч! Парад 16+
17.25 Магия большого спорта 12+
17.55 Конный спорт. Скачки 0+
20.00 Смешанные единоборства. UFC 16+
21.55, 23.55 Футбол. Кубок Испании 0+
04.35 Вид сверху 12+
05.05 Здоровый образ 12+
05.35 Ты в бане! 12+

ПЯТНИЦА, 27 ЯНВАРЯ
06.05 Игорь Численко. Удар форварда 12+
07.00 Есть тема! 16+
08.00, 10.45, 14.20, 19.30, 04.30 Новости 12+
08.05, 19.35, 00.30 Все на Матч! Прямой эфир 12+
10.50 Лица страны 12+
11.10 Что по спорту? 12+
11.40, 01.20 Биатлон. PARI Кубок Содружества 0+
13.00 Есть тема! Прямой эфир 12+
14.25, 04.35 Борьба. Международный турнир «Кубок Ивана Ярыгина» 16+
16.30 Смешанные единоборства. One FC 16+
18.30 Матч! Парад 16+
19.00 Здоровый образ 12+
20.25 Гандбол. Кубок России. Женщины 0+
22.00 Смешанные единоборства. ACA 16+
02.30 Волейбол. Чемпионат России. PARI Суперлига 0+

СУББОТА, 28 ЯНВАРЯ
06.00, 07.00 Бокс. Bare Knuckle FC 16+
09.00, 11.00, 14.05, 17.30, 20.25, 04.30 Новости 12+
09.05, 14.10, 17.35, 20.30, 23.30, 02.00 Все на Матч! Прямой эфир 12+
11.05 М. ф. «ПРИКЛЮЧЕНИЯ РЕКСА» 0+
11.40, 14.40 Биатлон. PARI Кубок Содружества 0+
13.00 Корона спортивной империи. Лидия Иванова 12+
15.55 Гандбол. SEHA-Газпром Лига 0+
18.25, 02.45 Волейбол. Чемпионат России. PARI Суперлига 0+
21.25 Футбол. Чемпионат Германии 0+
23.40 Футбол. Кубок португальской лиги 0+
04.35 Борьба. Международный турнир «Кубок Ивана Ярыгина» 0+

ВОСКРЕСЕНЬЕ, 29 ЯНВАРЯ
06.05 ФК «Барселона». Взгляд изнутри 12+
07.00 Смешанные единоборства. UFC 16+
08.00, 19.55, 04.30 Новости 12+
08.05, 12.30, 20.00, 22.30, 01.45 Все на Матч! Прямой эфир 12+
09.25 Борьба. Международный турнир «Кубок Ивана Ярыгина» 16+
12.50, 14.50 Биатлон. PARI Кубок Содружества 0+
14.00 Биатлон с Дмитрием Губерниевым 12+
15.55 Баскетбол. Единая лига ВТБ 0+
17.55 Легкая атлетика. «Битва полов» 0+
20.25 Футбол. Чемпионат Германии 0+
23.40 Футбол. Чемпионат Италии 0+
02.30 Волейбол. Чемпионат России. PARI Суперлига 0+
04.35 Гандбол. SEHA-Газпром Лига 0+

УЧРЕДИТЕЛИ:
Сарапульская городская Дума и Автономное учреждение Удмуртской Республики «Информационно-издательский центр «Красное Прикамье».
Гл. редактор Ирина Анатольевна Шадрина.

Газета зарегистрирована в Управлении Федеральной службы по надзору в сфере связи, информационных технологий и массовых коммуникаций по Удмуртской Республике (Управление Роскомнадзора по Удмуртской Республике) 27.07.2022 г. ПИ № ТУ 18-00731
Индексы: П9035, ПА751.

Мнение редакции газеты и авторов публикаций может не совпадать.
Редакция не несет ответственности за достоверность информации, содержащейся в рекламных объявлениях.
Все рекламируемые товары и услуги подлежат обязательной сертификации.

16+

Телефоны: приемная - 4-12-93, отдел доставки - 4-12-89, бухгалтерия - 4-12-87,
redpr-udm@mail.ru, для рекламы и объявлений в «Копилку» - redpr.udm@rambler.ru
mail@redprikamye-ap.udmr.ru
Сайт: красноеприкамье.рф
Адрес редакции, издателя: 427960, г. Сарапул, ул. Раскольникова, 152.

«Красное Прикамье» выходит по четвергам. Цена свободная.

Отпечатано АО «Ижевский полиграфический комбинат» 426039, г. Ижевск, Воткинское шоссе, 180.
Заказ № 43.
Номер подписан в печать 17.01.2023 г. в 18.00.
Тираж 3700

СТРОЙКА, РЕМОНТ

ПРОДАЕТСЯ

Аппараты свароч. инверторные, новые - 2 шт. Перфоратор эл. «Next». Тел. 8-965-840-16-23.

Дверь со стеклом. Тел. 8-965-845-13-85.

Насос центробеж. БЦ1.1. Тел. 8-965-840-16-23.

Рамы окон., б/у - 30 шт. Двери балкон. - 2 шт. Решетка металлич., р. 165х130 см. Тел. 8-965-840-16-23.

«Универсал» с насадками. Тел. 8-965-840-16-23.

КУПЛЮ

Аппарат свароч. Тел. 8-965-840-16-23.

Сруб. Тел. 8-912-742-66-02.

Трубы водосточные или дымоходные для печки-буржуйки - 8 пог. м. Тел. 8-912-763-67-99.

СПОРТ-ТОВАРЫ

ПРОДАЮТСЯ

Бинты для кикбоксинга. Тел. 8-919-905-54-98.

Ботинки лыжные, р. 35, 39. Лыжи пласт. - 1 пара. Тел. 8-919-908-71-36.

Коньки с ботинками из натур. кожи. Тел. 8-967-877-91-92.

Кроссовки жен. «Reebok» (оригинал), р. 37. Тел. 8-912-855-59-55.

Лыжи пласт. и полупласт., 1,8 м, - 2 пары, лыжи дер., 2 м - 1 пара. Ботинки лыж., р. 36, 37 - 2 пары. Тел. 8-912-759-80-27.

Лыжи пласт., 180-190 см, с креплениями. Коньки фигурные, р. 38. Тел. 8-919-914-46-87.

Палки лыжные для скандинавской ходьбы, 1,2 м. Лыжи дер., 2 м, с креплениями. Тел. 8-919-914-51-32.

ПРИМУ В ДАР

Часы шахматные. Или куплю недорого. Тел. 2-11-60.

ВСЯКОЕ

ПРОДАЕТСЯ

Аккордеон, 5 регистров, российский. Тел. 8-965-845-13-85.

Баки кух. алюмин. на 20, 30 и 40 л - 5 шт. Тел. 8-965-840-16-23.

Банки стекл. разных объемов по 20 шт. Тел. 8-965-840-16-23.

Баян в хор. сост. Тел. 8-982-796-24-80.

Жалюзи горизонт., 1,7 м, б/у. Тел. 8-912-855-59-55.

Зеркало, р. 45х125 см. Тел. 8-912-855-59-55.

Елка искусств., 2 м, с приставкой для вращения. Тел. 8-963-026-04-58.

Книги: «Неведомая Русь» - 8 томов, «От Руси к империи» - 10 томов. «Великие властители» - 12 томов. Тел. 8-952-406-11-85.

Книги А. Кристи - 6 томов. Ф. Купер - 2 тома. Книги из серии «Черная кошка» - 10 томов. Тел. 8-912-016-95-59.

Ковры - 2 шт.: 2х1,3 м, 2х2,5 м. Тел. 8-912-457-04-06.

Коляска инвалид. Костыли металлич. новые. Тел. 8-912-441-47-59.

Комплект: накидки ковровые в зеленой гамме на диван и кресла. Тел. 8-919-913-95-05.

Корзины пласт., б/у - 30 шт. по 150 руб. Комплект для зимн. рыбалки. Тел. 8-965-840-16-23.

Костыли. Тел. 8-912-767-71-29.

Лежанки для животных вязаные. Тел. 8-912-456-96-03.

Марки Чехословакии и Польши 1940-1990 гг. - 4 альбома. Альбом с почтовыми карточками СССР и России. Тел. 8-952-406-11-85.

Одеяло байковое. Скатерть льняная. Тел. 8-919-905-54-98.

Открытки новогодние, б/у, 1970-1990 гг. - 50 шт. Тел. 8-904-831-25-06.

Отрезы ткани: гипюр - 1,3 м, бархат сиреневый - 1,5 м, шифон - 3 м, ситец - 5 м. Тел. 8-919-905-54-98.

Палатки турист. - 2 шт. Эл. автомат. выключатели на 16 А, 31,5 А, 100 А - 30 шт., б/у. Тел. 8-965-840-16-23.

Памперсы № 2 - 2 упак. Пеленки одноразовые, р. 60х90 см - 2 упак. Тел.: 2-71-88 (вечером), 8-919-913-95-05.

Пластинки из альбома В. Высоцкого - 25 шт. Пластинки из альбома ВИА 1990-х гг. и детские - 30 шт. Тел. 8-963-026-04-58.

Печь для бани из нерж. стали новая - 50 тыс. руб. Тел. 8-912-859-01-99.

Раковина с пьедесталом - 2000 руб. Тел. 8-965-840-16-23.

Раковина фаянсовая с одним отверстием. Тел. 8-965-845-13-85.

Ремень для дорож. сумки (через плечо), шир. 4 см. Ремни кож. дамские черные, от 1 до 5 см - 3 шт. Тел. 8-919-905-54-98.

Секатор новый, дл. лезвия 7 см. Секатор, б/у. Тел. 8-919-905-54-98.

Сервиз кофейный фарфоровый на 6 персон. Тел. 8-912-855-59-55.

Сумка жен. светло-коричн. Тел. 8-919-905-54-98.

Сумки дорож. - 3 шт. Сумки дамские - 4 шт. Тел. 8-919-905-54-98.

Счеты дер. с косточкой, р. 28х18 см - 100 руб. Тел. 8-904-831-25-06.

Чайник новый. Тел. 8-919-905-54-98.

Электрогрелка-пелерина на грудно-поясничный отдел. Тел. 8-980-042-58-92.

КУПЛЮ

Вешалку напольную, недорого. Тел. 8-912-876-50-80.

Игрушки елочные (пр-во СССР). Тел. 8-912-754-72-98.

Контейнер морской. Тел. 8-912-742-66-02.

Монеты СССР. Палатку турист. Тел. 8-965-840-16-23.

ПРИМУ В ДАР

Ходунки для пожилой неходячей женщины. Тел. 8-912-451-50-76.

МЕНЯЮ

Банки 3-л. на банки 2-л. или 1,5-л. Тел. 8-965-840-16-23.

ОТДАМ

Кастрюли алюм. - 4 шт. на 2, 3, 5, 8 л. Тел. 8-919-905-54-98.

Стопки стекл. на ножке - 20 шт. Тел. 8-909-050-32-07.

Термобигуди - 20 шт. Тел. 8-909-050-32-07.

Футляр для очков. Тел. 8-919-905-54-98.

ИЩУ РАБОТУ

Вахтера, гардеробщицы, уборщицы на неполный раб. день. Тел. 8-912-872-45-27.

Отделочника, сварщика, сантехника, подсобного рабочего. Тел. 8-982-124-22-37.

Плотника, кровельщика, столяра. Тел. 8-912-742-66-02.

Сборщика мебели. Тел. 8-951-209-33-49.

Сиделки, опыт работы. Тел. 8-912-014-97-54.

Строителя или по предложению. Тел. 8-951-209-33-49.

Уборщицы на неполный рабочий день. Тел. 8-912-751-73-11.

ИЩУ ПОДРАБОТКУ

Учителя физкультуры или тренера (баскетбол, волейбол, настольный теннис, легкая атлетика). Тел. 8-912-445-07-53.

ТРЕБУЮТСЯ

Водители кат. С, Е. Тел. 8-912-856-43-36.

Водитель автомолцистерны, приемщик молочного сырья, контролер пищевой продукции, оператор автоматизированной мойки, оператор-наладчик упаковочных линий, водитель погрузчика, приемщик-сдатчик готовой продукции, укладчик-упаковщик, кладовщик, комплектовщик-транспортировщик, слесарь по ремонту холодильного оборудования, уборщица в АО «МИЛКОМ» ПП «Сарапул-молоко». Ул. Азина, д. 181, тел.: 5-07-97, 8-919-917-03-07.

Воспитатели, учителя начальных классов, учитель ритмики и хореографии, соц. педагог, зам. директора по административно-хозяйственной работе в школу-интернат № 19. Тел. 4-18-34.

Машинист автогрейдера, машинист бульдозера, машинист на трактор К-700, водители кат. С, Е в Каракулинский район. Тел. 8-912-856-43-36.

Менеджер по продаже комбикорма в ООО «Корма Удмуртии». Тел. 8-912-740-30-89.

Продавец в магазин одежды и обуви в районе центра, график работы 2/2. Тел. 8-912-453-93-70.

Продавец-грузчик в магазин стройматериалов. Тел. 8-912-850-96-69.

Фрезеровщик, водитель погрузчика, столяр, плотник, наладчик оборудования, мерчандайзер, купажист, уборщики производственных и служебных помещений, слесарь-сантехник в ОАО «Сарапульский ЛВЗ». **Срочно!** Проезд Красный, 1, тел. 3-30-68.

В редакцию газеты «Красное Прикамье»
ТРЕБУЕТСЯ
ПОЧТАЛЬОН
в микр. «Дачный».
Тел.: 4-12-89, 8-912-855-59-55.

ТРЕБУЕТСЯ **ПРОДАВЕЦ** в торговую сеть **«Баско»**, з/п 28 000 руб. **Срочно!** Тел. 8-963-481-81-76.

Организации требуется
ВОДИТЕЛЬ
категории С, Е, автомобиль «Татра» самосвал, КамАЗ, **моторист** ца-320.
Тел.: 8-912-856-43-36, 8-912-765-30-02.

Дворник для уборки придомовой территории в р-не ж/д вокзала. тел. 8-950-815-00-32.

РАЗНОЕ

Ищу компаньона для рыбалки на р. Каме. Тел. 8-965-840-16-23.

30 августа в д. Дулесово потерялась кошка, 9 лет, окрас черный, небольшое белое пятнышко на шее, черный ошейник, кличка Алиса. Знающих местонахождение прошу позвонить по тел. 8-951-217-70-35.

В районе д. Дулесово найдены два кота: окрас черный, белое пятно на груди. Тел. 8-951-217-70-35.

В районе ПМК найдена кошка, окрас черный, белое пятно на груди, серый ошейник. Тел. 8-951-217-70-35.

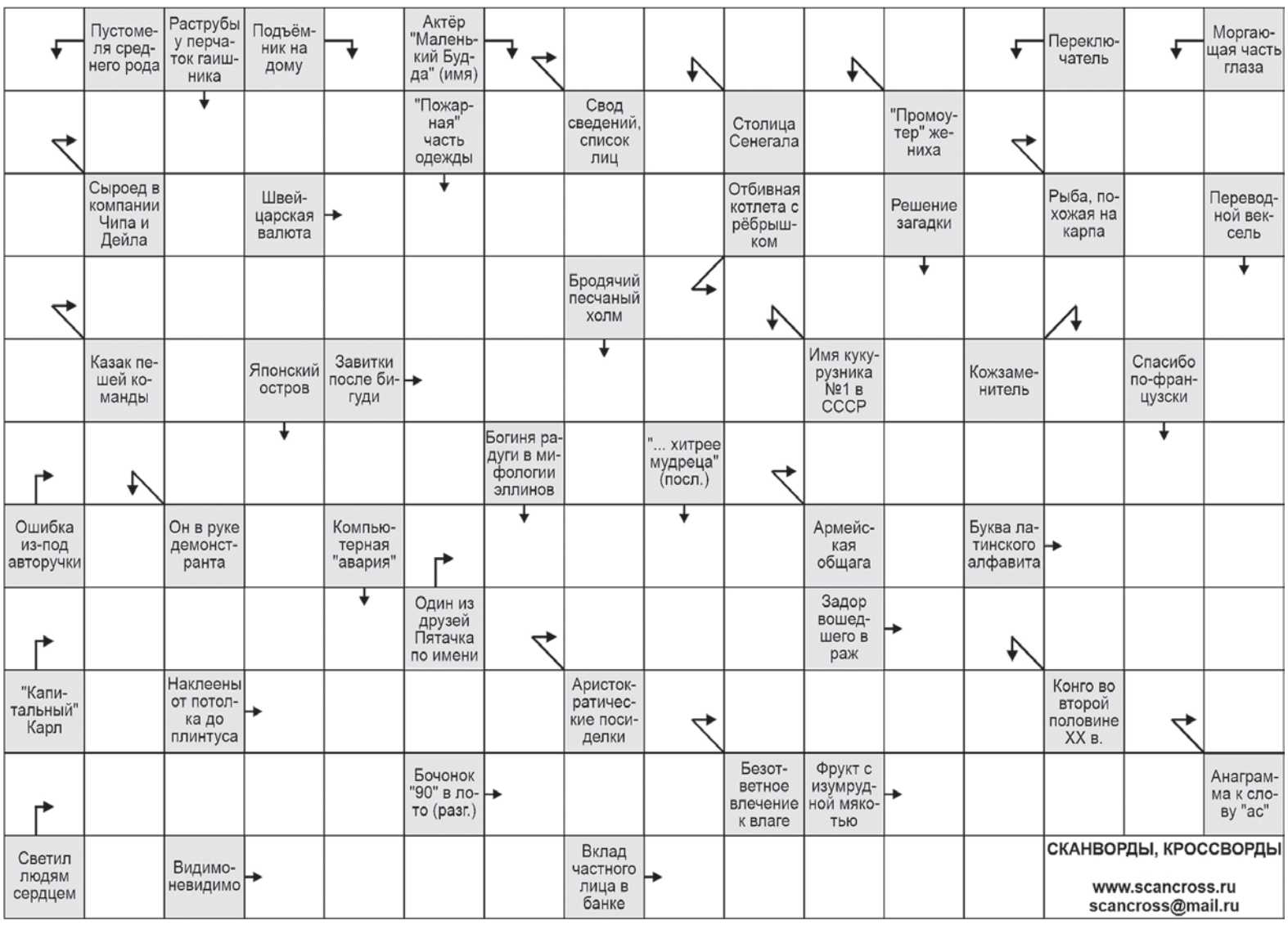

Детский музейный центр «Дача Мощевитина». Ул. Некрасова, 21 «б», тел.: 4-11-68, 2-14-04.

Экспозиция **«Горница Золотой Сарапули»** (0+). Выставка в музейных мастерских **«Волшебный мир детства»** (0+). Выставка **«Фабрика хорошего настроения»** (0+).
21 января, в 14.00 часов – интерактивная программа **в резиденции Золотой Сарапули** с мастер-классом (0+).

Мемориальный дом-музей ак. Н. Мельникова. Ул. Еф. Колчина, 37, тел. 4-11-68.

Экспозиции: **«Быт семьи сапожника-надомника»** (0+); «Научная деятельность Н.В. Мельникова» (0+). Выставки: **«Оптический фокус»** о линзах и оптических приборах (0+); **«Что такое плазма»** (0+); **«Востоковед из Сарапула»** о жизни и деятельности Евгения Кычанова (0+).
21 января, в 13.00 часов – **экскурсия выходного дня** (0+).

Историко-краеведческий музей. Ул. Первомайская, 68, тел. 4-11-68.

Экспозиции: **«Сарапул – форпост Прикамья»** (0+); **«Природа Удмуртии»** (0+); **«Сарапул уездный»** (0+); **«Сарапул просвещенный»** (0+); **«История города»** (0+). Экспресс-выставка **«Назад в СССР»** (0+). Авторский передвижной выставочный проект **«Теплый день»** Ирины Андреевой (0+).
22 января, в 13.00 часов – **экскурсия выходного дня** (0+).

Музей «Купеческая чайная» . Ул. Достоевского, 60, тел. 3-40-03.

Экспозиции: **«Традиции чаепития и история городских чайных»** (0+); **«Купеческая чайная»** (0+); **«Все о чайной и не только»** (0+). Выставочная зона **«Пряничные доски: традиции и современность»** (0+).
22 января, в 15.00 часов – программа выходного дня **«Чай вприкуску, чай вприглядку да в накладку»** (0+).

Драматический театр. Ул. Первомайская, 22 «б», тел. 4-03-66.

21, 22 января, в 11.00, 14.00 часов – спектакль **«Сказка о мертвой царевне и семи богатырях»** (0+).
25 января, в 18.00 часов – интеллектуальный вечер **«Игра»** (16+).
26, 27 января, в 18.30 часов – спектакль **«Bon appetit, или Ужин по-французски»** (16+).
28, 29 января, в 17.00 часов – спектакль **«Черная пурга»** (16+).

Городской сад им. А.С. Пушкина. Ул. Горького, 56 «а», тел. 4-12-23.

22 января, в 12.00 часов – игровая программа **«Зимние заморочки»** для детей (0+).

ДК радиозавода. Ул. Гоголя, 30 «а», тел. 4-11-75.

20 января, в 18.00 часов – гала-концерт всероссийского конкурса-фестиваля **«Италмас приглашает»** (0+).
21 января, в 18.00 часов – концерт **Зиниры и Ризата Рамазановых** (6+).

ДК «Заря». Ул. Электрозаводская, 15, тел. 97-8-61.

22 января, в 11.00 часов – фестиваль ритмики для дошкольников **«Топ-топ ритм»** (0+).
28 января, в 15.00 часов – открытый фестиваль детского творчества **«Зажги свою звезду»** (0+).

Детская школа искусств № 3. Ул. Труда, 3, тел. 4-15-23.

Выставка **«Палитра настроения»** (0+).

Главная туристическая компания. Ул. Азина, 28, оф. № 1 (2 эт.), тел.: 4-02-50, 8-912-458-68-55.

Раннее бронирование круизов на 2023: на теплоходе В. Маяковский 11 мая, на 6 дней, **Сарапул (Чайковский) - Нижний Новгород - Сарапул** - от 25 900 руб.
Египет из Москвы **29 января** на 7 дней - от 21 000 руб. Возможны любые даты.
Открыто раннее бронирование: **Турция, Абхазия, Сочи, Краснодарский край** на 2023 год
ОАЭ, Египет, Таиланд, Шри-Ланка, Куба, Венесуэла и др.

Турфирма «Ветер перемен». Ул. Горького, 16, 3 этаж ТЦ «Европа», тел.: 8-912-858-41-40, 8-912-858-41-42.

ТЕПЛОХОДНЫЕ КРУИЗЫ по Каме, Волге, Оке, Шексне, Вятке из Сарапула на навигацию 2023.
Раннее бронирование лето 2023: **Анапа, Сочи. Геленджик. Туры в Египет, Арабские Эмираты, Таиланд, Индию.**

Центральная городская библиотека. Ул. Советская, 69, тел. 2-58-14.

Экспозиции интерактивного музея **«Литературное древо Сарапула»** (0+). Тематическая экскурсия **«Православные просветители Сарапула»** (6+). Выставки: **«Наивная живопись»** из произведений сарапульских художников (0+); **«Цветовдохновение»** из произведений Лилии Кожиной (0+).
20 января, в 15.00 часов – презентация книги «**Сарапульские епископы»** автора Александра Потапова (12+).
22 января, в 11.00 часов – встреча в клубе **«Коллекционер»** (0+).
22 января, в 13.00 часов – **игротека в библиотеке** (0+).
25 января, в 14.00 часов – просмотр и обсуждение фильма **«Сердца четырех»** в киноклубе «Мир кино» (0+).

КИНОЗАЛ

19, 20, 21, 22 января, в 11.00 часов – мультфильм **«Умка»** (0+).
19, 20, 21, 22 января, в 12.15, 15.45 часов – фильм с анимацией **«Чебурашка»** (6+).
19, 20, 21, 22 января, в 14.40 часов – мультфильм **«Турбозавры. Зимние приключения»** (0+).
19, 20, 21, 22 января, в 18.10 часов – фильм **«Одни на каникулах»** (6+).
20, 21 января, в 19.45 часов – фильм **«Операция «Фортуна»: искусство побеждать»** (18+).

Библиотека «Солнечная». Ул. Калинина, 5, тел. 4-23-55.

24 января, в 13.00 часов – театрализованный литературный праздник **«Доброй сказки волшебство»** (0+).

ДК «Электрон». Ул. Калинина, 5, тел. 5-01-75.

Выставка художественной росписи **«Территория Прикамских красок»** (0+). Выставки: «Сарапул. Вчера и сегодня» (0+); **«Пряничные истории»** (0+).
20 января, в 17.00 часов – программа **«Рождество и святки - веселые колядки»** в клубе «Семейные посиделки» (0+).

Гороскоп на неделю со 23 по 29 января 2023

ОВЕН. Неделя располагает к интересным знакомствам, открытиям и плодотворному сотрудничеству. В понедельник не планируйте ничего. А до выходных держите себя в руках. Если вас будут провоцировать, лучше уклониться от разговора с этим человеком. Старшие родственники могут оказаться источником весьма ценных советов. В выходные придется решать много бытовых вопросов.

ТЕЛЕЦ. Реализация намеченных планов пройдет гораздо эффективнее, если вы используете свои деловые связи и покровительство влиятельных знакомых, однако чрезмерно злоупотреблять таким расположением тоже не стоит. Займитесь повышением своего интеллектуального уровня. Пятницу и выходные проведите с семьей.

БЛИЗНЕЦЫ. На этой неделе все вам будет удаваться, желания легко исполнятся, от работы вы получите истинное удовольствие. Позвольте себе удовлетворить свои маленькие слабости. Не исключены перемены в жизни и окружении, которые пойдут вам на пользу и позволят реализовать давно намеченные цели. В выходные постарайтесь найти время, чтобы отдохнуть в кругу близких и любимых людей.

РАК. Есть шанс продвинуться по карьерной лестнице. Будут успешны проекты, связанные с искусством и медициной. Среда - отличный день для устранения всевозможных недоразумений. Пятница и выходные - отличные дни для встречи с друзьями или проведите их с семьей.

ЛЕВ. На этой неделе многое придется начинать с чистого листа. Проявите усидчивость и старание. Мелочи могут в дальнейшем сыграть значительную роль. В четверг ждите интересных предложений в деловой сфере. А в воскресенье устройте разгрузочный день, совсем необязателен активный отдых.

ДЕВА. Спешите узнавать новое, больше читайте и знакомьтесь с людьми. Важная информация или новость издалека, полученная в понедельник, окажет сильное влияние на вашу жизнь. Во вторник вам не удастся ничего сохранить в тайне, так что даже и не пытайтесь что-то скрыть от близких или от начальства. В субботу устройте себе отдых.

ВЕСЫ. Используйте свое обаяние и дипломатические способности, и ошибки на работе останутся без последствий, и спокойствие, только спокойствие. В среду сконцентрируйтесь на поставленных задачах. Субботу проведите на природе и оградите себя от пустых разговоров и ненужных контактов.

СКОРПИОН. Время воплощать в жизнь свои планы и замыслы. Вы поймете, что можете многое изменить и не нужно плыть по течению. Прислушайтесь к мнению любимого человека. В пятницу вам сделают отличное деловое предложение, сулящее прибыль. Вы успешно справитесь со многими сложными задачами.

СТРЕЛЕЦ. Вам предстоит много работы, будьте терпеливее и объективнее по отношению к себе. В некоторых ситуациях пути к успеху способствует наступательная тактика, только не переусердствуйте. Наиболее благоприятным днем для вас будет четверг.

КОЗЕРОГ. Будьте мудрее и рассудительнее, если вы уступите лидирующую роль коллеге по работе, вы от этого только выиграете. Не тяните одеяло на себя. Проверяйте на надежность новых партнеров в работе и в любви, но делайте это незаметно и деликатно. Порадует и окажется весьма полезной с финансовой точки зрения встреча со старыми друзьями. В субботу больше времени посвятите общению с детьми.

ВОДОЛЕЙ. Благоприятное время для перемен в личной жизни или смене работы. Вам понадобится вся ваша инициативность и решительность для внедрения в жизнь новых передовых технологий. Дела отнимут много времени, расслабиться и отдохнуть не удастся даже в выходные.

РЫБЫ. В этот период вы можете что-то найти, а что-то потерять, и жизнь круто изменится. Сложности останутся в прошлом. В среду вас может взбодрить новая, интересная информация, и в этот день все задуманное осуществится с помощью друзей и близких. Выходные обещают оказаться интересными, но довольно утомительными днями.

● Жил человек, которому не везло по жизни во все. Приехал в Индию. Сразу не повезло: потерял деньги. Шатался он по городу. Нашел в мусоре какую-то амфору, красивую такую. Ну, подумал, что хоть что-то домой привезет, а то денег же нет. Подергал это амфору, а оттуда джин.

- Что для тебя сделать, господин?

- Ну, я не знаю. Мне вот по жизни не везет. Сделай так, чтобы повезло.

Раз: исполнил и пропал. И, правда, сразу же везти начало: нашел деньги, пошел в зоопарк, а там день открытых дверей. Пришел в ресторан, всех угостил: миллионному посетителю все бесплатно. Он решил свое везение отметить. Снял гостиницу, позвал цыган, веселился всю ночь. Наутро просыпается, а с ним в кровати очень красивая девушка рядом лежит, из Индии. А у нее точка на лбу. Ну, мужик про себя и думает: всегда было интересно, что это такое: татуировка, наклейка или краской нарисовано. Взял монетку, потер, а там надпись: «Жигули». Ну, повезло человеку.

● - Простите, а Вы играете на рояле?
- Нет, а Вы?
- Да.
- Что да?
- Тоже нет.

● Кадрит грузин девушку.
- Девушка, а давайте сходим в баню.
- Нет. Я же Вас совсем не знаю.
- Может, тогда на катере?
- На катере можно.
- Ну, хорошо. Ни мытьем, так катанием.

Ответы на кроссворд со с. 23

По горизонтали: Кадастр. Рожки. Елец. Франк. Пластун. Антрекот. Кудри. Описка. Казарма. Винни. Зет. Маркс. Раут. Азарт. Обои. Жажда. Са. Данко. Дед. Киви. Уйма. Авуар.
По вертикали: Трепло. Плакат. Краги. Сикоку. Лифт. Сбой. Рукав. Киану. Ирида. Дюна. Дакар. Нужда. Никита. Сват. Разгадка. Репе. Заир. Кирза. Веко. Мерси. Тратта.